اطلاعات ۱۳۰۵

پنجشنبه ۱۱ بهمن ۱۴۰۳ * ۲۹ رجب ۱۴۴۶ * ۳۰ ژانویه ۲۰۲۵ * سال نودونهم * شماره ۲۸۸۷۴ * ۱۶ صفحه به همراه ۸ صفحه ضمیمه * ۱۰۰۰۰ تومان

۳

بازار سیب‌زمینی متعادل می‌شود

افزایش نرخ ارز و صادرات سبب بالا رفتن قیمت سیب‌زمینی شده است

۱۳

پیشنهاد ترامپ به صدها هزار کارمند برای استعفا

این اقدام هزینه‌های دولت را تا ۱۰۰ میلیارد دلار در سال کاهش می‌دهد

خبر فرهنگی

۲

مخبر: باید به لایه‌های پنهان هوش مصنوعی دست یافت

هوش مصنوعی به ابزاری کارآمد برای اداره کشورها تبدیل شده و در حال پیشرفت است

خبر اجتماعی

۱۵

۲ میلیون مهاجر غیرقانونی افغانستانی در ایران حضور دارند

معاون وزیر کشور: حدود ۴ میلیون و ۵۰۰ هزار مهاجر قانونی در ایران زندگی می‌کنند

درنشست «نظم جهانی و سیاست خارجی ایران»

ظریف: باید به مزاحمت آمریکا برای ایران پایان دهیم

یک

- دلیل برقرار نشدن صلح در خاورمیانه پرونده مفتوح فلسطین است
- اگر می‌خواهیم با آفریقا یا اروپا رابطه داشته باشیم این رابطه نباید در قالب دعوای با آمریکا تعریف شود، چرا که کسی جانب ما را نمی‌گیرد
- فضای ملتهب پیرامون مذاکره با آمریکا توسط مخالفان مذاکره در ایران شکل می‌گیرد

۱۵

معاون راهبردی رئیس جمهوری: آمریکا را یک فرصت برای سیاست خارجی ایران نمی‌بینم، آمریکا را مزاحمت یا غل و زنجیری می‌دانم که باید از پای سیاست خارجی ایران باز شود

منوچهر شاهسواری، دبیر چهل و سومین جشنواره فیلم فجر

انتخاب سینماگران ایرانی شایسته تقدیر، آسان نیست

خبر

- چهل و سومین جشنواره فیلم فجر امروز در محل تالار وحدت افتتاح می‌شود
- در مراسم افتتاحیه از رضا بابک، منوچهر والی‌زاده و سیروس الوند تجلیل می‌شود

نشست خبری چهل و سومین جشنواره فیلم فجر روز گذشته با حضور منوچهر شاهسواری، دبیر جشنواره و مسعود نجفی، مدیر روابط عمومی جشنواره و اصحاب رسانه در محل برج میلاد برگزار شد.

به گزارش خبرنگار اطلاعات، شاهسواری در ابتدای سخنانش با اشاره به تغییراتی که در روند برگزاری جشنواره پیش آمده گفت: مراسم افتتاحیه جشنواره عصر پنجشنبه ۱۱ بهمن در تالار وحدت برگزار می‌شود و از روز جمعه نیز جشنواره به شکل رسمی آغاز به کار خواهد کرد. امسال از سه هنرمند برجسته سینما در مراسم افتتاحیه تجلیل خواهیم کرد. انتخاب کسانی که در سینمای ایران تقدیر و تکریم می‌کنیم کار سختی است. سال هاست که این عزیزان از سوی مخاطبانشان تقدیر می‌شوند. رضا بابک بازیگر، منوچهر والی‌زاده دوبلور و سیروس الوند کارگردان سینمای ایران سه هنرمندی هستند که ما در این دوره از جشنواره به نمایندگی از مردم آنان را تکریم می‌کنیم. وی افزود: پوسترهای این بخش‌ها حاصل کار و تلاش هنرمند جوان حمید اقدسی است که در همه آنها مفهوم مادر وجود دارد؛ زیرا هویت بصری جشنواره با مفهوم مادر در تمامی آثار جاری است. امیدوارم همه شما با استفاده از این منابع تصویری ما را همراهی کنید...

۱۶

عراقچی در حاشیه جلسه هیأت دولت:

هیچ پیام مشخصی از آمریکا دریافت نشده است

خبر سیاسی

- وزیر امور خارجه: گفتگو با اروپا در جریان است و اگر در کشور به این جمع‌بندی برسیم که باید مذاکره شود به صورت برابر انجام خواهد شد
- وزیر بهداشت: افزایش قیمت برخی داروها به دلیل به صرفه نبودن تولید است
- رئیس سازمان برنامه و بودجه: بانک مرکزی و مجلس با تخصیص ۲۷۵ هزار میلیارد تومان تسهیلات قرض‌الحسنه وام ازدواج به توافق رسیدند
- معاون امور زنان رئیس جمهوری: اورژانس اجتماعی در همه شهرها تأسیس می‌شود
- سخنگوی دولت: بیش از ۳ میلیون تومان عیدی برای کارمندان تصویب شده است

اعضای کابینه چهاردهم در حاشیه جلسه دیروز هیات وزیران با حضور در جمع خبرنگاران به سئوالات آنها پاسخ دادند. عباس عراقچی وزیر امور خارجه در پاسخ به پرسشی درباره سفر اخیرش به افغانستان، اظهار داشت: در این سفر موضوع اتباع افغان در ایران، امنیت مرزها، امنیت شیعیان در داخل افغانستان، امنیت تجارت، موضوع قاچاق مواد مخدر، وجود گروه‌های تروریستی، موضوع حقابه از جمله موارد مطرح شده در این سفر در گفتگو با دولت مستقر در افغانستان بود...

۲

خبر

وزیر جنگ صهیونیستی: برای مدت نامعلوم در خاک سوریه می‌مانیم

- یسرائیل کاتس: برای تضمین امنیت جولان و شهرهای اسرائیل، در منطقه جبل‌الشیخ سوریه خواهیم ماند
- ارتش اسرائیل انتقال کانکس‌ها و تجهیزات لجستیکی به منطقه جبل‌الشیخ را آغاز کرد

۱۳

۷

۱۰۰ سالگی اطلاعات

مکتوب هفته

۲

شخصیّت زدگی

دکتر محمدعلی فیاض‌بخش

نویسنده

ضمیمه آفتاب مهتاب

- حسود هرگز نیاسود!
- روز شنی
- شکوفه می‌زنم
- حجم بی‌توجهی
- دور دست
- جیرجیرک علیه فراموشی
- قاصدک کاغذی
- سرگرمی

آگهی مزایده فروش محصول پسته «نوبت دوم»

TOOKA توکا

شرکت کشاورزی سیرجان بنیاد در نظر دارد حدود ۱۰۰ تن محصول پسته از محصول تولیدی خود را از طریق مزایده عمومی (نوبت دوم) به فروش برساند، بدینوسیله از اشخاص حقیقی و حقوقی که تمایل به خرید دارند دعوت به عمل می‌آید جهت رویت نمونه محصول ارائه شده برای فروش و اخذ برگ شرایط شرکت در مزایده حداکثر تا تاریخ ۱۴۰۳/۱۱/۲۴ همه روزه بجز ایام تعطیل در ساعات اداری به دفتر شرکت واقع در سیرجان، بلوار سید جمال الدین اسدآبادی، شرکت کشاورزی سیرجان بنیاد مراجعه و یا با شماره تلفن‌های ۴۲۳۰۵۴۳۰_۴۲۳۰۴۴۰۳_۰۳۴ واحد بازرگانی شرکت و شماره همراه ۰۹۳۰۵۲۴۹۵۶۰ مهندس بابایی مدیر بازرگانی شرکت تماس و یا به سایت www.pistachio-tooka.ir مراجعه و پیشنهادات خود را حداکثر تا ساعت ۱۳ روز چهارشنبه ۱۴۰۳/۱۱/۲۴ تحویل دبیرخانه شرکت نمایند. زمان برگزاری مزایده روز چهارشنبه ۱۴۰۳/۱۱/۲۴ راس ساعت ۱۳:۳۰ در محل دفتر مرکزی شرکت می‌باشد.

شرکت کشاورزی سیرجان بنیاد

آگهی مناقصه خرید لوازم آبیاری «نوبت اول»

TOOKA توکا

شرکت کشاورزی سیرجان بنیاد در نظر دارد خرید لوازم آبیاری را از طریق مناقصه عمومی به متقاضیان واجد شرایط واگذار نماید. بدینوسیله از متقاضیان دعوت به عمل می‌آید جهت اخذ برگ شرایط شرکت در مناقصه حداکثر تا تاریخ ۱۴۰۳/۱۱/۲۳ همه روزه بجز ایام تعطیل در ساعات اداری به دفتر شرکت واقع در سیرجان، بلوار سید جمال الدین اسدآبادی، شرکت کشاورزی سیرجان بنیاد مراجعه و یا با شماره تلفن‌های ۴۲۳۰۵۴۳۰_۴۲۳۰۴۴۰۳_۰۳۴ واحد بازرگانی شرکت و شماره همراه ۰۹۳۰۵۲۴۹۵۶۰ مهندس بابایی مدیر بازرگانی شرکت تماس و یا به سایت www.pistachio-tooka.ir مراجعه و پیشنهادات خود را حداکثر تا ساعت ۱۴ روز سه شنبه مورخ ۱۴۰۳/۱۱/۲۳ تحویل دبیرخانه شرکت نمایند. زمان برگزاری مناقصه روز چهارشنبه ۱۴۰۳/۱۱/۲۴ راس ساعت ۱۱ در محل دفتر مرکزی شرکت واقع در سیرجان، بلوار سید جمال الدین اسدآبادی می‌باشد.

شرکت کشاورزی سیرجان بنیاد

سازمان آگهی‌های روزنامه اطلاعات

۲۹۹۹۹

قابل توجه توزیع کنندگان محترم لوازم‌التحریر

تولید انواع دفتر مشق و غیره با قیمت مناسب در طرح‌های زیبا و سایزهای مختلف (کاغذ تحریر کاغذ کاهی)

درخواست با تیراژ بالا و طرح دلخواه

تلفن: ۲۲۲۵۸۰۰۸

دفتر سپیده

آگهی مناقصه عمومی (نوبت دوم)

خرید TUBE های مبدل ۴۲۰۱

مجتمع کود شیمیایی اوره لردگان (سهامی عام)

شرکت کود شیمیایی اوره لردگان (سهامی عام)

درنظر دارد خرید TUBE های مبدل ۴۲۰۱ مجتمع اوره و آمونیاک خود را مطابق با مشخصات فنی قید شده در اسناد مناقصه، از طریق مناقصه عمومی تأمین نماید. لذا از شرکت‌های واجد صلاحیت دعوت می‌گردد در صورت تمایل جهت دریافت اسناد مناقصه به شرح ذیل اقدام نمایند.

*مبلغ تضمین شرکت در مناقصه برابر دو میلیارد ریال به صورت ضمانت‌نامه بانکی یا چک تضمین شده بانکی می‌باشد.

*متقاضیان جهت دریافت اسناد مناقصه روز چهارشنبه مورخ ۱۴۰۳/۱۱/۱۰ به وب سایت شرکت به آدرس WWW.LUFC.IR بخش مناقصات و یا از طریق مراجعه حضوری به آدرس: تهران_شهرک غرب_بلوار فرحزادی_خیابان نخلستان_کوچه گلستان یکم_پلاک ۴۸_طبقه ۱ با معرفی‌نامه کتبی اقدام نمایند.

*سایر شرایط و مشخصات مناقصه در دستورالعمل و اسناد مناقصه قید شده است.

سازمان توسعه و نوسازی معادن و صنایع معدنی ایران
شرکت تهیه و تولید مواد معدنی ایران (سهامی خاص)
شرکت زغالسنگ البرز مرکزی (سهامی خاص)

نوبت دوم آگهی مناقصه عمومی یک مرحله‌ای

با موضوع:

تامین سرویس‌های ایاب و ذهاب کارکنان شرکت زغالسنگ البرز مرکزی

به شماره فراخوان: ۲۰۰۳۰۲۰۰۰۶۰۰۰۰۱۰ (چاپ اول)

این شرکت در نظر دارد مناقصه عمومی یک مرحله‌ای با موضوع فوق به شماره مرجع ۱۴۰۳/۲۰۴ را از طریق سامانه تدارکات الکترونیکی دولت (ستاد) برگزار نماید. کلیه مراحل برگزاری مناقصه از دریافت اسناد مناقصه تا ارائه پیشنهاد مناقصه‌گران و بازگشایی پاکت‌ها از طریق درگاه سامانه تدارکات الکترونیک دولت (ستاد) به آدرس: www.setadiran.ir انجام خواهد شد و لازم است مناقصه‌گران در صورت عدم عضویت قبلی، مراحل ثبت نام در سایت مذکور و دریافت گواهی امضای الکترونیکی را جهت شرکت در مناقصه محقق سازند. تاریخ انتشار مناقصه در سامانه مورخ ۱۴۰۳/۱۱/۱۴ می‌باشد.

مهلت زمانی دریافت اسناد مناقصه از سایت:
از ساعت ۱۰ روز یکشنبه مورخ ۱۴۰۳/۱۱/۱۴ لغایت تا ساعت ۱۹ روز یکشنبه ۱۴۰۳/۱۱/۲۱

مهلت زمان ارائه پیشنهاد:
تا ساعت ۱۱ روز یکشنبه مورخ ۱۴۰۳/۱۲/۰۵

زمان بازگشایی پاکت‌ها:
روز دوشنبه مورخ ۱۴۰۳/۱۲/۰۶ راس ساعت ۱۱ در سالن اجتماعات دستگاه مناقصه‌گزار.

اطلاعات تماس دستگاه مناقصه‌گزار جهت دریافت اطلاعات بیشتر در خصوص اسناد مناقصه و ارائه پاکت‌های (الف)
آدرس: مازندران_سوادکوه_کیلومتر ۱۸۵ محور سواد کوه_شرکت زغالسنگ البرز مرکزی_طبقه دوم_دبیرخانه شرکت شماره تلفن: ۵_۰۱۱۴۲۴۲۴۰۰۱ داخلی ۲۴۷

اطلاعات تماس ستاد جهت انجام مراحل عضویت در سامانه:
مرکز تماس ۴۱۹۳۴_۰۲۱

شرکت زغالسنگ البرز مرکزی

آگهی فراخوان مناقصه دومرحله‌ای

باشگاه فرهنگی ورزشی سپاهان نوین برای تامین البسه و پوشاک ورزشی مورد نیاز در سال ۱۴۰۴ قصد برگزاری مناقصه باشرایط ذیل را دارد:

عنوان مناقصه	تامین پوشاک و البسه ورزشی باشگاه فرهنگی ورزشی سپاهان نوین
مبلغ تضمین ارجاع	۱۸,۶۸۵,۰۰۰,۰۰۰ ریال
نوع تضمین	چک بانکی معتبر و ثبت شده در سامانه صیادی در وجه باشگاه
معیارهای ارزیابی کیفی	معیار مالی، حسن سابقه، سابقه تامین کالای ورزشی، اعتبار برند
حداقل امتیاز	۶۵ امتیاز
مهلت دریافت اسناد مناقصه	۷ روز
آخرین مهلت ارسال اسناد	چهار شنبه ۱۴۰۳/۱۱/۱۷ ساعت ۱۵:۳۰

متقاضیان برای دریافت اطلاعات تکمیلی و همچنین دریافت اسناد مناقصه می‌توانند با شماره ۰۹۱۳۴۱۱۵۱۸۴ تماس یا به آدرس: اصفهان، خیابان آتشگاه، کوچه ۱۰۰، ساختمان آرامش، واحد ۹ مراجعه نمایند.

آگهی ارزیابی کیفی صلاحیت مناقصه‌گران (فراخوان عمومی) (نوبت دوم)

شرکت تامین آب صفه
ISFAHAN WATER SUPPLY CO
ثبت ۶۱۸۸۴ سهامی خاص

شرکت تأمین آب اصفهان صفه در نظر دارد مطابق آیین نامه اجرایی بند "ج" ماده ۱۲ قانون برگزاری مناقصات، عملیات اجرایی مشروحه ذیل را از طریق مناقصه محدود موضوع ماده ۲۶ قانون برگزاری مناقصات به شرکت ذیصلاح واگذار نماید.

موضوع پروژه: خدمات عمومی بهره برداری و نگهداری خط انتقال آب از دریای عمان به صنایع استان

کارفرما: شرکت تأمین آب اصفهان صفه

محل اجرا: محدوده طرح انتقال آب دریای عمان به اصفهان_استان های اصفهان، یزد و کرمان

برآورد پروژه: برآورد اولیه برمبنای برآورد پیشنهادی نفر-ساعت مهندس مشاور در حدود ۳۰ میلیارد ریال (سی میلیارد ریال) می‌باشد.

مدت: حدود ۱۲ ماه

شرکت کننده در فرآیند ارزیابی مناقصه محدود بایستی حائز شرایط زیر باشد:

- گواهینامه صلاحیت معتبر شرکت‌های خدماتی از وزارت کار و رفاه اجتماعی
- گواهینامه‌های صلاحیت ایمنی، تائیدیه طرح طبقه‌بندی مشاغل از وزارت تعاون، کار و رفاه اجتماعی و...
- گواهینامه‌های مذکور باید حداقل به مدت ۶ ماه دارای اعتبار باشد.
- ارائه تصویر مدارک مثبته در حوزه‌های مربوط به مناقصه و تکمیل فرم خوداظهاری انجام کار الزامی می‌باشد.

بدین منظور از تمامی شرکت‌های واجد شرایط (شرکت‌های واجد صلاحیت و دارای سابقه مرتبط) دعوت بعمل می‌آید جهت دریافت اسناد و مدارک مربوطه از تاریخ ۱۴۰۳/۱۱/۱۰ لغایت ۱۴۰۳/۱۱/۱۷ به آدرس اینترنتی این شرکت به نشانی www.iwasco.ir مراجعه نموده و پس از تکمیل اسناد، حداکثر تا ساعت ۱۴ مورخ ۱۴۰۳/۱۲/۰۱ اسناد تکمیل شده را همراه با مستندات لازم به دبیرخانه کارفرما به آدرس ذیل تحویل نمایند.

شایان ذکر است اسناد ارزیابی کیفی تا تاریخ ۱۴۰۳/۱۲/۰۴ بررسی شده و شرکت‌های انتخاب شده از طریق ارسال دعوتنامه در فرایند مناقصه محدود شرکت داده می‌شوند.

نشانی کارفرما: اصفهان، میدان امام حسین، خیابان باغ گلدسته، ابتدای خیابان آیت الله خراسانی، بن بست گلدیس (شماره ۸)، ساختمان سان آرا، طبقه دوم، واحد ۲۴ - کدپستی: ۸۱۴۵۶۱۴۰۰۱- تلفن: ۰۳۱۳۲۲۴۳۰۲۷-۰۳۱۳۲۲۴۳۰۱۹ داخلی های ۱۰۵ و ۱۲۰

سایت رسمی روزنامه اطلاعات

www.ettelaat.com

اطلاعات ۱۳۰۵
* پنجشنبه ۱۱ بهمن ۱۴۰۳ * ۲۹ رجب ۱۴۴۶
* ۳۰ ژانویه ۲۰۲۵ * سال نودونهم * شماره ۲۸۸۷۴
ettelaat.com ettelaatonline

مکتوب هفته

شخصیّت زدگی

* دکتر محمدعلی فیاض‌بخش
نویسنده

روز یکشنبه چهاردهم بهمن، مطابق با دوم فوریه، سالگرد درگذشت برتراند راسل، فیلسوف نام‌آور بریتانیایی است. او علاوه بر فلسفه، در ریاضیات و جامعه‌شناسی نیز شهیر بود و نوعی منطق ریاضی را بنیان نهاد. او جایزه‌ی نوبل ادبیات را دریافت کرد.

در میان متفکران معاصر ایرانی-اسلامی، علّامه محمدتقی جعفری در برهه‌ای مکاتباتی را با وی داشت، که عمدتاً به انگیزه‌ی انتشار کتابی از او بود با عنوان «زناشویی و اخلاق»، که این کتاب بعد از جدایی وی از همسرش و طرح طلاق در دادگاه نوشته شده بود و نظراتی نادر و تأمل برانگیز در آن آورده بود. در این کتاب، آن گونه که خود راسل، خویشتن را فیلسوفی شکاک و نسبیّت گرا وانمود کرده، بر اخلاقی نسبی در مناسبات زناشویی تأکید می کند و البته خود در فرجام سخن، نظریاتش را در این مقوله نیز در شک و تردید وامی نهد!

یاد دارم در ایام شب های جمعه‌ای که به قرار معهود و طریق مألوف، در خانه‌ی استاد، در جمع شاگردان گرد می آمدیم؛ در کوچه‌ی شترداران، میدان شاه (قیام)؛ سخن از خاطرات دوران آن مکاتبات را پیش کشید و گفت:

«بچه ها! آخرین نامه را که به راسل نوشتم، به شاگردان آن دورانم گفتم: اگر به این نامه جوابی داد، من این کتاب خانه را بین شما تقسیم می کنم!»: این میزان یقین و استحکام علمی و اعتماد به نفس.

یک سوله مانند بزرگی بود که روی پشت بام خانه‌اش ساخته بود برای نشست کلاس ها؛ دور ادور آن چهار دیواری، از زمین تا سقف کتاب بود.

من شخصاً پیگیری نکردم، که آیا جوابی از راسل آمد یا نه؛ اما کتابی تقسیم نشده بود، بعید می دانم که استاد خلاف عهدش کرده باشد؛ والله العالم!

منظور این نوشتار یادآوریِ سترگی و استحکامی از جنس مرحوم علامه محمدتقی جعفری در ایام سالگرد درگذشت راسل است، که همواره می گفت: «شخصیت زده نباشید! بزرگی شخصیت ها، چشم و گوشتان را نرباید!»

قالیباف: ریشه نابسامانی ها، ناترازی ها در عرصه مدیریت است

رئیس مجلس شورای اسلامی گفت: ریشه اصلی نابسامانی های امروز در کشور نبود امکانات نیست بلکه ناترازی ها در عرصه مدیریتی و برنامه ریزی در طول سال های گذشته است که مشکلات و بحران ها را ایجاد کرده است.

به گزارش خانه ملت، محمدباقر قالیباف در دیدار علمای اهل سنت با بیان اینکه بدون حضور مردم مشکلات حل نخواهد شد، بر فراهم شدن زمینه های تقویت حضور و مشارکت بخش خصوصی در حوزه های مختلف تاکید کرد.

وی ادامه داد: امروز یکی از چالش های جدی ما در کشور مشکلات اقتصادی است، با صراحت می گویم حتماً تحریم های ظالمانه آمریکا که خلاف همه قوانین بین المللی است برای ما مشکلاتی دارد؛ اما باید به این نکته هم توجه شود که ما توانستیم با قابلیت ها و روش هایی که انقلاب و دفاع مقدس به ما آموخت، بخشی از این مشکلات را با همان روحیه و فرهنگ تلاش مجاهدانه پیش ببریم.

قالیباف با اشاره به ناترازی در حوزه انرژی و مسائل بانکی و پولی گفت: باید قبل از هر چیزی سراغ ناترازی ها در عرصه مدیریتی و برنامه ریزی رفته و با استفاده از تجربیات بزرگ انقلاب آن را حل کنیم؛ اساس و فلسفه پیروزی انقلاب و تداوم انقلاب در نقش واقعی مردم در اداره جامعه در ابعاد مختلف بود.

وی تاکید کرد: ریشه اصلی نابسامانی های اقتصادی دور نگهداشتن مردم از اقتصاد است لذا باید در بخش های دولتی برای حضور مردم در عرصه های اقتصادی تسهیل گری می کردیم که نه تنها این کار صورت نگرفت بلکه مانع تراشی در طول زمان خواسته و ناخواسته اتفاق افتاد.

قالیباف افزود: امروز بخش عمده قدرت اقتصادی ما دولتی است از ظرفیت و حضور مردم در این عرصه استفاده نکردیم. در زمان دفاع مقدس، کرونا و توطئه های امنیتی، تا زمانی که مردم به میدان نیامدند موضوعات حل نشدند. همچنین ما بدون مردم نمی توانیم موضوعات فرهنگی را حل کنیم.

رئیس مجلس با اشاره به نمایشگاه پیشگامان پیشرفت گفت: رهبر انقلاب در بازدید از این نمایشگاه مجددا برای چندمین بار بر حضور بخش خصوصی و بخش مردمی در میدان اقتصاد تاکید داشتند چرا که ما به توان فکری و قدرت تحول و خلاقیت های آن در تمام بخش ها نیازمندیم.

قالیباف گفت: مجلس قانون جهش تولید در حوزه دانش بنیان ها و پنجره واحد برای مجوز کسب و کار را تصویب کرد. در دوره دوازدهم مجلس اولویت ما نظارت بر اجرای قانون است تا به جای قانون گذاری، کار تنقیح درباره ۱۲ هزار قانون موجود انجام داده و آنها تبدیل به حدود ۳۰۰۰ تا ۳۵۰۰ قانون کرده تا هم گشایشی در کار شود و هم بخش تورم در قوانین برداشته شود.

وی اضافه کرد: البته نظارت مجلس جنبه کمک به دولت خواهد داشت و هرگز با نگاه مچ گیری سراغ آن نخواهیم رفت ولی حتما مصر بر اجرای قوانین هستیم و اگر قانون اشکالی دارد حتما آن را اصلاح خواهیم کرد.

رئیس مجلس با اشاره به قانون برنامه هفتم گفت: دو اولویت اصلی ما رشد اقتصادی و تقویت معیشت مردم با در نظرگرفتن دهک های پایین و مناطق محروم و مرزی و حاشیه شهرها از جهت جغرافیایی و طبقاتی است. با کالابرگ الکترونیکی فاصله تورم و افزایش درآمد اقشار کم برخوردار را در کالاهای اساسی جبران خواهیم کرد به طوری که در نوبت اول بتوانیم ۱۲ کالای مهم و اساسی زندگی مردم را تامین کرده تا تورم آنها بیش از افزایش حقوق سالیانه آنها نباشد.

وی با اشاره به اهمیت موضوع مسکن گفت: با اجرای قانون تحولی مسکن می توان تحولی در این حوزه را رقم زد.

قالیباف با اشاره به صف آرایی جبهه حق و باطل در مقابل هم افزود: امروز جبهه شیطانی در مقابل عدالت، توحید، اخلاق، علم، معرفت، حکمت، ایمان و عقل ایستاده است.

رئیس مجلس ادامه داد: البته دشمنان بیکار نبوده و با طراحی در راه باطل خود تلاش می کنند، رئیس جمهوری امریکا طرح آبراهام یعنی توافق بین دولت های اسلامی با رژیم صهیونیستی را دنبال می کند و تلاش های مذبوحانه را انجام می دهد، همه دیدیم داعش را پایه گذاری کرده و چه قتل ها و جنایات انجام دادند. ما مدیون امت اسلام هستیم که مقابل این توطئه ها ایستادند.

قالیباف ادامه داد: حوادث فلسطین و لبنان و جنایت رژیم صهیونیستی و عواملشان مثل داعش و گروه های تکفیری نشان داد که چگونه شیعیان و اهل سنت کنار هم می ایستند. این حوادث نشان داد که شیعیان و اهل سنت نه تنها برادر یکدیگر هستند که در دفاع از هم، امنیت و وحدت و یکپارچگی برای هم جان هم می دهند.

وی افزود: تردید نکنید هر فردی که از اهل تشیع و اهل سنت سبب تفرقه در امت اسلامی شود، طرفدار جبهه باطل و شیطانی است.

قالیباف ادامه داد: باید امت اسلامی ید واحده باشند، امروز ما باید در کشور اسلامی وحدت و یکپارچگی و همدلی و همراهی را ببینیم و روز به روز مستحکم تر باشیم. بیش از هر زمان دیگری نیاز به وحدت در سطوح مختلف داریم.

وی افزود: درباره بحث استخدام اهل سنت هم که گفته شد امنیتی است، رهبر انقلاب در بالاترین سطح در رده فرماندهی نیرو این کار را انجام دادند. همین الان بالای ۸۰ درصد مسئولان در شهرهای اهل سنت از اهل سنت هستند.

رئیس مجلس ادامه داد: بحث بازارچه های مرزی یکی از موضوعات جدی و اساسی است، رویکرد دولت و مجلس توجه به بازارچه های مرزی است لذا به دنبال توسعه بازارچه های مرزی هستیم. بازارچه ها در مرز پاکستان و شمال غرب توسعه پیدا می کند. بازارچه های مرزی یکی از اولویت های ما با همسایگان در رابطه با تجارت است.

وی افزود: در این بین اشکالی وجود دارد که بعضی اوقات افراد در تهران و دستگاه های دولتی از بازارچه ها منتفع شده و مرزنشین بهره ای نمی برد یا اینکه حداکثر مرزنشین بابت باری که با کوله خود حمل می کند، بهره می برد که این سزاوار و درست نیست. باید بهره مندی اول برای مرزنشین باشد.

قالیباف افزود: موضوع بهداشت و آب شرب روستاها و مناطق محروم باید با جدیت پیگیری شود، تلاش می کنیم اقدامات قرار گاه امام حسن (ع)، برای تامین آب شرب روستاهای مرزی به طور جدی ادامه پیدا کند.

مخبر:

باید به لایه‌های پنهان هوش مصنوعی دست یافت

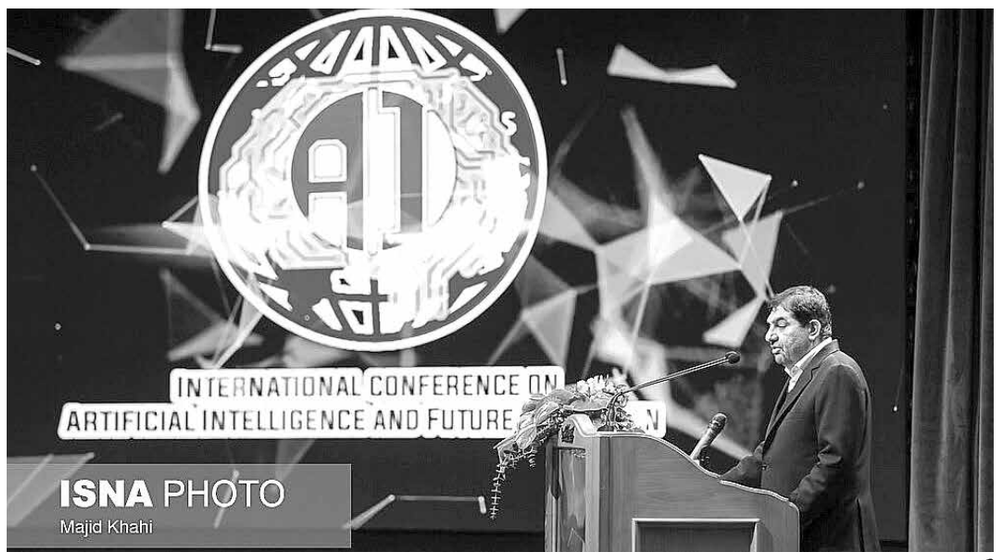

خبر
سیاسی

مشاور و دستیار رهبر معظم انقلاب با بیان اینکه هوش مصنوعی چشم انداز آینده را متحول می سازد، گفت: هوش مصنوعی به ابزاری کارآمد برای اداره کشورها تبدیل شده و در حال پیشرفت است. باید در زمینه هوش مصنوعی فعال شده و به لایه های پنهان آن دست یابیم.

به گزارش خبرنگار ما، محمد مخبر در نخستین همایش بین المللی «هوش مصنوعی و تمدن آینده» که صبح دیروز در مرکز همایش های صدا و سیما برگزار شد، افزود: امروز می بینیم که همه مولفه های قدرت در حال تحول است. در آینده اقتصاد دیجیتال ۷۰ درصد تولید ناخالص کشورها را تشکیل می دهد. امنیت نظامی و تجهیزات نظامی متحول و در مسائل اطلاعاتی، فرهنگی و اجتماعی هم ابزارها کاملا متفاوت شده است.

دستیار رهبر معظم انقلاب اضافه کرد: انقلاب صنعتی چهارم در حال تغییر ساختار جهانی است، از این رو قدرت های بزرگ در پی آن هستند تا با نظارتی که بر استفاده از این فناوری توسط دیگر کشورها انجام می دهند، محدودیت هایی را در این حوزه اعمال کنند؛ به همین دلیل رقابت در بهره گیری از هوش مصنوعی به میدان نبرد میان آمریکا و چین تبدیل شده است.

وی با تاکید بر اینکه عدم پیشرفت در هوش مصنوعی می تواند منجر به وابستگی شود، گفت: سرمایه گذاری در توسعه دانش و هوش مصنوعی اهمیت ویژه‌ای دارد. برای تبدیل شدن به ۱۰ کشور برتر دارای هوش مصنوعی باید هدفمندتر عمل کرد و به سیاست های درست و مدبرانه نیاز داریم: از این روی با تغییر بستر های لازم باید زمینه رشد جوانان را فراهم سازیم و در ارتباط صنعت و دانشگاه باز نگری صورت گیرد و علاوه بر این با ایجاد زیر ساخت های نرم افزاری و سخت افزاری از دانش بنیان ها و شرکت های خصوصی حمایت کنیم.

مخبر با بیان اینکه با تکیه به مردم می توانیم به هدف خود برسیم، افزود: در زمینه هوش مصنوعی باید بر جوانان نخبه و دلسوز و مردم تکیه کنیم. صرفا با تکیه به دولت و دستگاه های حاکمیتی نمی توانیم در این باره به هدف برسیم، زیرا محدودیت هایی مثل منابع، مدیریت و خلاقیت وایده پردازی وجود دارد، ولی در بخش خصوصی چنین محدودیت هایی وجود ندارد. در طول انقلاب اسلامی هیچ مساله ای بدون مردم حل نشده است. وی تاکید کرد: کشورهای پیشرفته سرمایه گذاری کلانی در این باره انجام داده و زیرساخت های مناسبی ایجاد کرده و موفقیت های چشمگیری بدست آورده اند. ایران هم باید در این باره فعال شده و از استفاده صرف از این فناوری گذر کرده و به لایه های پنهان آن دست یابد.

آیت‌الله نوری همدانی: غفلت از دانش هوش مصنوع تبعات سنگینی دارد

آیت‌الله حسین نوری همدانی از مراجع عظام تقلید هم در پیامی به این همایش اعلام کردند: دانش و فناوری های مرتبط با هوش مصنوعی بشری ابزاریست که می تواند تصرفات انسان را در طبیعت عمیق تر، گسترده تر و سریع تر سازد. از این رو، غفلت از این فناوری مخصوصاً با توجه به نقش آفرینی حاکمان خودخوانده جهان برای استفاده از آن در استثمار بیشتر کشورها تبعات سنگینی به بار خواهد آورد.

در ادامه این پیام که توسط حجت الاسلام عباس زاده، مسئول نمایندگی ولی فقیه در دانشگاه جامع امام حسین (ع)، قرائت شد آمده است: هر چقدر تصرفات انسان در طبیعت خدایی تر باشد، ماندگارتر و پایدارتر خواهد بود و انسان ها را بیشتر به سعادت مطلوب و حقیقی نزدیک می کند. با وجود شما جوانان و مدیران متعهد و متخصص ظرفیت آن را دارد که در میان ۱۰ کشور برتر جهان در این فناوری قرار گیرد تا بتواند با قدرت ایمان این فناوری را از انحصار طاغوت خارج سازد و در خدمت حیات طیبه قرار دهد.

کاربر هوش مصنوعی مسئول است

عضو مجلس خبرگان رهبری هم در این همایش گفت: هوش مصنوعی با بهره گیری از عناصر سازمان یافته و نظام مند پاسخ های خود را طراحی می کند و در اختیار مخاطب قرار می دهد.

آیت الله محسن اراکی با اشاره به نحوه کارکرد هوش مصنوعی، افزود: هوش مصنوعی خودش مسئولیت پذیر نیست؛ بلکه مسئولیت پذیر، کاربری است که از این سیستم استفاده می کند.

عضو هیات رئیسه مجلس خبرگان رهبری اضافه کرد: هوش مصنوعی ابزاری است که با بهره گیری از شش عنصر اصلی به پرسش های انسان پاسخ می دهد. این شش عنصر عبارت است؛ از دریافت داده ها، شناسایی داده ها، جستجوی داده ها، تنظیم داده ها، ترکیب داده ها و تولید پاسخ. هوش مصنوعی ترکیبی از دانش و تکنولوژی بوده و بدون اراده و اختیار است کاربران این ابزار دارای اختیار هستند، اما خود این ابزار اختیار ندارد و به همین دلیل مسئولیت پذیر نبوده و از نظر قانونی پاسخگو نیست و بهره بردار باید پاسخگو باشد. انگیزه کاربران و مدیریت اعمال شده در این سیستم هم حائز اهمیت است تا از سوء استفاده از این ابزار جلوگیری شود. وی گفت: هوش مصنوعی ابزاری مهم و حیاتی است و استفاده و سرمایه گذاری در آن بسیار حائز اهمیت است.

آیت الله اراکی افزود: این ابزار دو ویژگی دانش افزایی و قدرت افزایی برای کاربران دارد. کسی که از این ابزار بهتر استفاده کند، قدرت بیشتری می گیرد. کشوری که بتواند از این ابزار بهتر، گسترده تر و به موقع تر استفاده کند، موفق تر خواهد بود. وی تاکید کرد: سرمایه گذاری و استفاده از هوش مصنوعی یکی از وظایف حاکمیت هاست.

غرب به دنبال انحصارسازی هوش مصنوعی

رئیس سازمان هوش مصنوعی هم با بیان اینکه کشورهای بلوک غرب به دنبال انحصارسازی هوش مصنوعی هستند، گفت: آمریکا نمی خواهد کشوری در زمینه هوش مصنوعی ورود و پیشرفت کند.

محمدسعید سرافراز با بیان اینکه هوش مصنوعی نیاز به توجه دارد و در کشورهای مختلف و میزان بهره برداری از این فناوری متفاوت است، گفت: در برخی کشورها بر روی توسعه خدمات و ارائه خدمات و در برخی دیگر توسعه لایه های عمیق هوش مصنوعی مورد توجه قرار گرفته است.

وی اضافه کرد: این فناوری می تواند با نوآوری رقابت پذیر شود و جای نوآوری در این فناوری بسیار باز است و اخیرا مشاهده کردید که یک شرکت کوچک چینی توانست هیمنه شرکت های بزرگ آمریکا را در هوش مصنوعی بشکند.

رئیس سازمان هوش مصنوعی با طرح این سئوال که باید در زمینه هوش مصنوعی بهره بردار باشیم یا توسعه دهنده و این موضوع بسیار قابل تامل است، افزود: با توجه به توانمندی پژوهشگران ایرانی در علم و دانش، باید توسعه دهنده لایه های هوش مصنوعی باشیم و در این باره باید گام برداریم. برای رسیدن به این هدف باید راهبرد خود را مشخص کنیم.

وی با بیان اینکه نماد توسعه کشورها توجه به هوش مصنوعی است تاکید کرد: نمی خواهیم صرفا بهره بردار از هوش مصنوعی باشیم، بلکه دنبال دستیابی به لایه های پنهان هوش مصنوعی هستیم.

سرافراز افزود: غرب علاقه دارد سایر کشورها به سمت این فناوری نیایند و تلاش می کنند آژانسی درست کنند تا سایر کشورها را محدود کنند. از سویی دنبال توسعه هوش مصنوعی در کشورهای خود هستند. پروژه منهتن ۲ با سرمایه گذاری ۵۰۰ میلیارد دلاری در آمریکا آغاز شده است.

هوش مصنوعی و ۹۷ میلیون شغل جدید

هانی پرهیزگار دانشمند ایرانی ساکن مالزی که صاحب شرکتی با هدف گسترش هوش مصنوعی است در این همایش گفت: هوش مصنوعی جایگزین انسان نمی شود، اما شغل هایی را از بین می برد و مشاغل جدید درست می کند. تا سال ۲۰۲۵ چیزی حدود ۸۵ میلیون شغل از بین می رود و ۹۷ میلیون شغل ایجاد می کند. باید قابلیت های هوش مصنوعی را بشناسیم و نحوه استفاده از آن را بیاموزیم.

وی که با دولت مالزی در زمینه هوش مصنوعی همکاری می کند، افزود: وزارت دیجیتال و دانشکده هوش مصنوعی در مالزی درست شده است. دولت مالزی ۷ مساله در این موضوع برای خود تعریف و قوانین هوش مصنوعی را وضع کرده است. تدوین قوانین بسیار مهم است، چون با ۳ عکس و یک صدای کوتاه از یک فرد، در ۱۰ ثانیه می توان یک ویدئوی جعلی از وی ساخت که تشخیص آن بسیار مشکل است.

پرهیزگار با بیان اینکه اگر به سرعت از هوش مصنوعی استفاده نکنیم، عقب می افتیم، گفت: آموزش دولت دیجیتال و هوش مصنوعی را برای مدیران ارشد و میانی مالزی انجام دادیم. دولت مالزی برای هر مدیر ارشد یک دستیار هوش مصنوعی انتخاب کرده است.

در ادامه این همایش پرفسور مارات روداکوف از دانشگاه معدن سن پترزبورگ روسیه گفت: هوش مصنوعی به یک زمینه برای رقابت جدی در بین کشورهای دنیا تبدیل شده است می تواند به عنوان موتور محرکه به دولت ها کمک کند. وی ادامه داد: ۶۰ درصد شرکت های بزرگ از هوش مصنوعی استفاده می کنند. بیشتر از ۱۰۰ کشور، قوانین و استراتژی هوش مصنوعی را تدوین کرده اند. این استراتژی در روسیه تا سال ۲۰۳۰ طراحی شده است. ۶ مرکز تحقیقاتی بزرگ در این زمینه تشکیل شده و ۷ ابر رایانه در روسیه در این باره فعال است. در این زمینه بیشتر از ۱۰۰ رشته دانشگاهی بازبینی شده و در دانشگاه ها تدریس می شود.

روداکوف افزود: کشورهایی که دشمن ما محسوب می شوند تلاش می کنند تا دسترسی ما به هوش مصنوعی را محدود کنند، اما برای دستیابی به استقلال تکنولوژی تلاش می کنیم. در این باره کادر تربیت شده و تخصصی، حرف اول را می زند. ما در این زمینه کمبود متخصص داریم در فکر مدرن کردن سیستم آموزشی دانشگاه سن پترزبورگ هستیم. یکی از کاربردهای هوش مصنوعی در روسیه، استخراج منابع طبیعی است و در حال تربیت کادر تخصصی در این باره هستیم. ایران و روسیه در این باره می توانند با هم همکاری کنند. ما پیشنهاد افتتاح مرکز مشترک هوش مصنوعی بین ایران و روسیه را داریم.

حسنی آهنگر رئیس همایش بین المللی هوش مصنوعی و تمدن آینده هم با اشاره به تاثیر هوش مصنوعی بر تمام ابعاد زندگی بشر، گفت: وظیفه نخبگان، شناخت و اکتساب هوش مصنوعی و بکارگیری آن است. تکلیف اصلی ما، شکل گیری تمدن آینده بر اساس هوش مصنوعی است. برای رسیدن به این هدف سه اقدام رصد و آینده پژوهی برای کسب هوش مصنوعی، شناسایی و درک دقیق از نقشه نظام سلطه درباره هوش مصنوعی و تهیه نقشه جامع برای استفاده از هوش مصنوعی ضروری است.

وی تاکید کرد: باید با کشورهای همسو در زمینه هوش مصنوعی همکاری کنیم و در بین ده کشور برتر دنیا در زمینه هوش مصنوعی قرار بگیریم.

اخبار

عراقچی در حاشیه جلسه هیأت دولت:

هیچ پیام مشخصی از آمریکا دریافت نشده است

اعضای کابینه چهاردهم در حاشیه جلسه دیروز هیات وزیران با حضور در جمع خبرنگاران به سئوالات آنها پاسخ دادند.

عباس عراقچی وزیر امور خارجه در پاسخ به پرسشی درباره سفر اخیرش به افغانستان، اظهار داشت: در این سفر موضوع اتباع افغان در ایران، امنیت مرزها، امنیت شیعیان در داخل افغانستان، امنیت تجارت، موضوع قاچاق مواد مخدر، وجود گروه های تروریستی، موضوع حقابه از جمله موارد مطرح شده در این سفر در گفتگو با دولت مستقر در افغانستان بود.

وی افزود: این موارد چالش های مهمی است که باید درباره آن گفتگو و تعامل با دولت مستقر در افغانستان انجام دهیم و این یک ضرورت است.

وزیر امور خارجه در مورد ارتباط با دولت جدید آمریکا تأکید کرد: تاکنون هیچ پیام مشخصی از آمریکا دریافت نکرده ایم و پیامی هم ارسال نشده است.

عراقچی ادامه داد: گفتگو با اروپا در جریان است و منتظر مواضع طرف مقابل هستیم. اگر در کشور به این جمع بندی برسیم که باید مذاکره شود به صورت برابر انجام می گیرد ولی اکنون این جمع بندی نیست و ما قبلاً توافق کرده بودیم و آنها توافق را به هم زدند و مبنا بر بی اعتمادی است و این اعتماد با کلمات خوب مشخص نمی شود؛ باید عملکرد را ببینیم.

افزایش قیمت برخی داروها به دلیل به صرفه نبودن تولید

وزیر بهداشت، درمان و آموزش پزشکی اعلام کرد که قیمت برخی داروها به دلیل به صرفه نبودن تولید در کارخانجات تولید دارو، افزایش یافت.

محمدرضا ظفرقندی گفت: این کارخانه ها توان تولیدشان را به دلیل بالا رفتن هزینه های تولید از دست داده بودند و ما برای جلوگیری از کمبود در بازار با افزایش قیمت داروها موافقت کردیم.

بنابر اعلام وی ظرفیت ۱۶ هزار نفری جذب دانشجویان در رشته های پزشکی در سال ۱۴۰۴ براساس مصوبه شورای عالی انقلاب فرهنگی افزایش پیدا نمی کند. ظفرقندی ادامه داد: طبق این مصوبه امسال آخرین سالی است که ظرفیت جذب دانشجویان در رشته های پزشکی افزایش یافت و از سال آینده دیگری چنین اتفاقی نمی افتد. وزیر بهداشت، پزشک خانواده و نظام ارجاع را الزام قانون برنامه دانست و اظهار داشت: با نهایی شدن فصل بودجه و تعیین تکلیف آن راهکارهای اجرای ان را در دولت بررسی خواهیم کرد.

واکنش وزیر اقتصاد به طرح استیضاح در مجلس

وزیر امور اقتصادی و دارایی با تاکید بر حق نمایندگان برای طرح استیضاح، از آمادگی خود برای پاسخ به نمایندگان در جلسه هفته بعد خبر داد.

عبدالناصر همتی گفت: استیضاح حق نمایندگان است. مواردی که مطرح کرده اند، مربوط به چند سال می شود و حل آن زمان زیادی می برد اما آمادگی دارم و هفته بعد هم به مجلس می روم و به آنان پاسخ می دهم تا انشاءالله قانع شوند. وزیر اقتصاد درباره واگذاری هفت تپه گفت: موضوع هفت تپه در دستور کار هیأت واگذاری است و در آینده نزدیک به بانک صادرات و ملی واگذار می شود که در حوزه نیشکر فعالیت خواهد کرد.

وزیر میراث فرهنگی و گردشگری هم خبر داد که بر اساس توافق صورت گرفته برای لغو روادید و همکاری های دو جانبه بین ایران و تاجیکستان پیش بینی می شود در آینده نزدیک شاهد تحولی در روابط گردشگری بین دو کشور باشیم.

سیدرضا صالحی امیری بیان کرد: بر اساس توافق صورت گرفته از هر نقطه تاجیکستان به هر نقطه ایران و بالعکس لغو روادید صورت گرفته است که این قدمی برای توسعه روابط به شمار می رود. اکنون آمار گردشگران ما به تاجیکستان بالغ بر ۸ هزار ۶۰۰ نفر و از تاجیکستان به ایران نیز ۸ هزار ۵۰۰ نفر است.

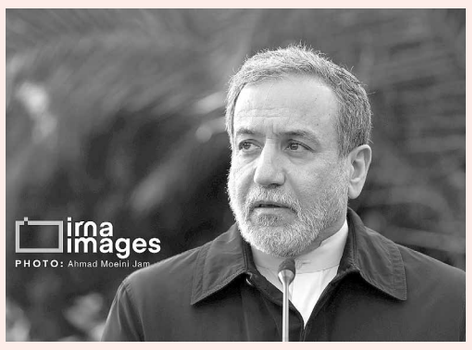

وی در ادامه اظهار داشت: توافق کردیم با لغو روادید و همکاری های دو جانبه این تعداد را به ۱۰۰ هزار نفر برسانیم.

صالحی امیری همچنین تصریح کرد: به یک مشکلی برخورد کرده بودیم که لغو روادید که در دولت قبل انجام شد فقط بین تهران و دوشنبه بود. این سبب می شد تاجیک هایی که قصد سفر به مشهد، کیش، شیراز و اصفهان را داشتند باید ابتدا به تهران می آمدند و بعد می رفتند. این مساله در آستانه سفر رئیس جمهوری به تاجیکستان حل شد. اکنون از هر نقطه تاجیکستان به ایران و بالعکس روادید لغو شده است.

وی در ادامه در پاسخ به پرسشی درباره برنامه وزارت میراث فرهنگی و گردشگری برای توریست ها در ایام ماه مبارک رمضان، بیان کرد: طبیعتا گردشگری روند خود را خواهد داشت، اما در ایام خاص شئون اسلامی ما باید رعایت شود و این امر در یک چارچوب و دستورالعمل به همه هتل ها و مراکز اقامتی و گردشگری اعلام خواهد شد.

وزیر میراث فرهنگی، گردشگری و صنایع دستی در ادامه تصریح کرد: در برنامه هفتم متعهد هستیم که هر شهر یک موزه داشته باشد. اکنون حدود ۷۸۰ موزه داریم که باید به هزار موزه برسد. گسترش موزه ها نوعی بالا بردن سطح آگاهی و آشنایی جامعه با ظرفیت های فرهنگی و تمدنی است. در برنامه ما گسترش موزه ها قرار دارد. وی ادامه داد: یکی از موزه های بزرگی که ما با مجموعه آستان امام (ره) در حال گفتگو درباره آن هستیم، بحث موزه انقلاب و امام به ظرفیت ۲۵ هزار مترمربع است. اخیرا گفتگوهایی با سازمان برنامه و بودجه داشتیم. در صورت تامین منابع که ما رقم اولیه را برای سال ۱۴۰۴ پیشنهاد کردیم برنامه عملیاتی آن را از بهار ۱۴۰۴ آغاز خواهیم کرد.

واکنش ظریف به شکایت نمایندگان مجلس

معاون راهبردی رئیس جمهوری به طرح شکایت نمایندگان مجلس از وی واکنش نشان داد.

محمدجواد ظریف در پاسخ به این پرسش که واکنش وی به طرح شکایت نمایندگان مجلس شورای اسلامی از او چیست، اظهار داشت: این حق نمایندگان است که شکایت کنند. احمد دنیامالی وزیر ورزش و جوانان، تاکید کرد: برای ما مهم است که باتوجه به شرایط فراهم شده، میزبانی مسابقات قاره‌ای و جهانی را بگیریم.

پورمحمدی: بودجه وام ازدواج کاهش نیافته است

رئیس سازمان برنامه و بودجه گفت: بودجه وام ازدواج کاهش نیافته است و بانک مرکزی و مجلس با تخصیص ۲۷۵ هزار میلیارد تومان تسهیلات قرض الحسنه به توافق رسیدند.

سید حمید پورمحمدی گفت: تامین منابع بودجه استخدام معلمان خرید خدمت که ۲۸۰۰۰ نفر هستند و ۵۶۰۰ نفرشان در استان سیستان و بلوچستان هستند، بین سازمان برنامه و سازمان استخدامی در حال بررسی و مذاکره است و انشاءالله به زودی حل می شود.

وی صرفه جویی انرژی با استفاده از اپراتورها و بخش خصوصی را از دستورهای کار سازمان برنامه و بودجه اعلام کرد و افزود: چند پروژه در این زمینه آماده شده که هم در دستور کار جلسه سران قوا قرار دارد و هم شورای اقتصاد به آن پرداخته است و به زودی اجرا خواهد شد.

رئیس سازمان برنامه و بودجه با اشاره به ایرادات مجمع تشخیص مصلحت نظام به بودجه ۱۴۰۴، گفت: هیأت نظارت مجمع تشخیص چند ایراد به این لایحه گرفته است که دوشنبه ۸ بهمن ۱۴۰۳ در نشست همه ایرادات مطرح و رفع شد و در حاشیه هیأت دولت هم خبر دادند، ایرادات شورای نگهبان به لایحه هم در مجمع تشخیص در دستور کار است که از دولت به آنجا می روم و انشاءالله مشکلات امروز حل و فصل شود.

پورمحمدی با اشاره به بودجه وام ازدواج، تصریح کرد: بودجه وام ازدواج کاهش نیافته است. بانک مرکزی و مجلس بر تخصیص ۲۷۵ هزار میلیارد تومان تسهیلات قرض الحسنه به توافق رسیدند.

وی با اشاره به تعیین تکلیف مجمع تشخیص مصلحت نظام برای واردات خودرو، گفت: بانک مرکزی و مجلس استدلال هایشان را در جلسات مجمع تشخیص مطرح کردند. ثبات بازار ارز، منابع ارزی و بازار خودرو برای بانک مرکزی و دولت اهمیت دارد و لذا پیشنهاد دولت واردات ۲ میلیارد دلاری خودرو بود که مجمع تشخیص همان را تصویب کرد.

رئیس سازمان برنامه و بودجه با اشاره به ضرورت اتصال دستگاه های دولتی به در گاه ملی مجوزها، گفت: چیزی به اسم متصل نشدن دستگاه ها به در گاه ملی مجوزها نداریم، اگر هم دستگاهی هنوز به این در گاه متصل نشده است، به بنده اطلاع دهید تا پیگیری کنم.

اورژانس اجتماعی در همه شهرها تأسیس می شود

معاون امور زنان و خانواده رئیس جمهوری گفت: با تصمیم رئیس سازمان بهزیستی کشور مراکز مشاوره و اورژانس اجتماعی در همه شهرها تشکیل می شود تا از خشونت علیه زنان و دختران در شهرها و روستا کاسته شود.

زهرا بهروزآذر گفت: کلیات لایحه خشونت علیه زنان در مجلس تصویب شده و طی ۵ جلسه در کمیته زنان و خانواده کمیسیون اجتماعی مجلس بررسی شده است. اوائل هفته گذشته هم با فراکسیون زنان نشست مشترک داشتیم و امیدوارم در تعامل با مجلس این مسئله با جدیت به سرانجام برسد.

وی ادامه داد: جرم انگاری و تشدید مجازات ها را در این لایحه دنبال می کنیم و امیدوارم با همکاری مجلس این اتفاق بیفتد. البته بخش عمده‌ای از این مساله «فرهنگی» است، اما تصویب لایحه مذکور در مجلس کمک شایانی به نهادینه سازی های فرهنگی این مساله در خانواده ها و جامعه خواهد کرد.

معاون امور زنان و خانواده رئیس جمهوری خشونت علیه زنان در شهرستان ها را مورد اشاره قرار داد و آن را ناراحت کننده دانست و گفت: هر خشونتی علیه زنان در شهرستان ها ناراحت کننده است خصوصا که تعداد آنها بالا هم باشد. در دولت به صورت جدی خشونت علیه زنان را دنبال می کنیم. علاوه بر آن با تصمیم رئیس سازمان بهزیستی کشور مراکز مشاوره و اورژانس اجتماعی در همه شهرها تشکیل می شود تا از خشونت علیه زنان و دختران در شهرها و روستا کاسته شود.

اخبار

بخش اول لایحه بودجه به تائید شورای نگهبان رسید

سخنگوی شورای نگهبان از تائید اصلاحات بخش اول لایحه بودجه سال ۱۴۰۴ کل کشور به جز موارد اصرار شده از سوی مجلس شورای اسلامی برای اظهارنظر مجمع تشخیص مصلحت نظام، خبر داد.

هادی طحان نظیف در حساب کاربری خود در شبکه اجتماعی نوشت: اصلاحات مجلس شورای اسلامی برای رفع ابهامات و ایرادات شورای نگهبان نسبت به بخش اول لایحه بودجه سال ۱۴۰۴ کل کشور (جز موارد اصرار شده برای اظهارنظر مجمع تشخیص مصلحت نظام)، پس از بررسی در شورای نگهبان، مغایر با موازین شرع و قانون اساسی شناخته نشد.

مهاجرانی:

سقف عیدی کارمندان دولت بیش از ۳ میلیون تومان خواهد بود

سخنگوی دولت در حاشیه جلسه هیأت دولت با اشاره به اینکه درباره رقم عیدی کارکنان دولت و کارگران تصمیماتی گرفته شده است، گفت: در مورد عیدی های کارگری تقریباً همان قانون مصوبی است که همیشه وجود دارد. برای عیدی کارمندان هم معمولا یک سقفی تعیین می شود و امسال سقفی بیش از سه میلیون تومان را تصویب کرده اند.

به گزارش ایرنا، فاطمه مهاجرانی گفت: در ایام ماه مبارک رمضان و اعیادی که در آن قرار داریم و همزمانی آن با نوروز، پرداخت ۱۵ همت کمک معیشتی در دستور کار دولت قرار گرفته است.

وی در ادامه با اشاره به اینکه وزیر راه و شهرسازی گزارشی از سفر خود به ترکیه ارائه و اعلام کرد مشکل کامیون داران در کشور حل شده است، گفت: همچنین قطار تهران ـ وان هم از نوروز راه اندازی خواهد شد.

سخنگوی دولت تصریح کرد: در این جلسه همچنین تکالیف دستگاه های اجرایی در برنامه هفتم و تکالیف واصل نشده اعم از بودجه‌ای و غیر بودجه‌ای مورد بررسی قرار گرفت.

مهاجرانی در پاسخ به سئوالی درباره موضع دولت وفاق با اعتراضات خیابانی و توهین و تهمت به مسئولان کشور و دولتمردان در این اعتراضات، با بیان اینکه وفاق نه یک کلمه بلکه یک شیوه و تفکر رفتاری است، گفت: دولت به اعتراضات خیابانی صبورانه نگاه می کند. وی درباره کرسنت و گزارش دولت در این زمینه، گفت: موضوع کرسنت هراز گاهی به ویژه در ایام انتخابات مطرح می شود، حتما دولت پس از انجام بررسی های لازم، گزارشی در این موضوع با درنظر گرفتن ملاحظات و رعایت همه جوانب ارائه خوا

اطلاعات ۱۳۰۵
پنجشنبه ۱۱ بهمن ۱۴۰۳ ۲۹ رجب ۱۴۴۶
۳۰ ژانویه ۲۰۲۵ سال نودونهم * شماره ۲۸۸۷۴
ettelaatonline ettelaat.com

اخبار

ابلاغ ضوابط پرداخت مشوق‌های صادراتی امسال

رئیس سازمان توسعه تجارت ایران در بخشنامه‌ای ضوابط پرداخت مشوق‌های صادرات غیرنفتی درسال جاری را ابلاغ کرد.

به گزارش ایرنا، در بخشنامه محمدعلی دهقان دهنوی ۵ نوع مشوق برای صادرکنندگان برتر پیش بینی شده که شامل پرداخت مشوق‌های صادراتی در قالب کمک هزینه تجهیز زیرساخت‌های تخصصی صادراتی داخل کشور، پرداخت مشوق‌های صادراتی در قالب کمک هزینه حمل هوایی کالاهای اولویت دار صادراتی به بنگاه‌های صادراتی، پرداخت یارانه سود تسهیلات بانکی به صادر کنندگان کالا و خدمات، پرداخت مشوق‌های صادراتی در قالب کمک هزینه کارمزد حق بیمه صدور ضمانت نامه‌ها و بیمه نامه‌های صادراتی و پرداخت مشوق‌های صادراتی در قالب کمک هزینه حمایت از ورود گردشگران خارجی به کشور و صادرات خدمات فرهنگی هنری نوآورانه و خلاق حمایت از صادرات محصولات دانش بنیان حمایت از صادرات خدمات فنی و مهندسی است. در اجرای تبصره (۵) دستورالعمل پرداخت مشوق‌های صادرات غیرنفتی سال ۱۴۰۳ صرف ارسال درخواست و مستندات توسط متقاضیان الزامی برای این سازمان جهت پرداخت مشوق‌های صادراتی مصوب ایجاد نمی کند.

تحقق رشد ۸درصدی نیازمند سالانه ۱۳۴۰۰هزار میلیارد تومان منابع است

رئیس مرکز تسهیل تأمین مالی تولید وزارت امور اقتصادی و دارایی از برآورد ۱۳۴۰۰هزار میلیارد تومان متوسط سالانه منابع موردنیاز برای تحقق رشد اقتصادی ۸درصد در طول سال‌های برنامه هفتم خبر داد.

خبر اقتصادی

به گزارش مهر، مجید کریمی در گفتگویی در خصوص روش تأمین منابع مالی رشد اقتصادی ۸درصد در ماده ۳ قانون برنامه هفتم اظهار داشت: در قانون برنامه هفتم اهداف کمی برای رشد اقتصادی بخش‌های مختلف در نظر گرفته شده، به طور مثال متوسط رشد سالانه برای بخش کشاورزی ۵/۵ درصد، نفت ۹درصد، معدن ۱۳درصد، صنعت ۸/۵ درصد، آب، برق و گاز ۸درصد، ساختمان ۹درصد، حمل ونقل و انبارداری ۱۰درصد، ارتباطات ۱۱درصد و سایر خدمات ۶/۵ درصد است که مجموع این اعداد رشد اقتصادی ۸درصدی است.

وی با بیان اینکه سرمایه گذاری در این بخش‌ها نیازمند منابع مالی است، تصریح کرد: این منابع مالی از بخش‌های مختلف می تواند تأمین شود که شامل منابع بانکی، بازار سرمایه، صندوق توسعه ملی، سرمایه گذاری خارجی، منابع بودجه در بحث تملک دارایی سرمایه و شرکت‌های دولتی است.

رئیس مرکز تسهیل تأمین مالی تولید وزارت اقتصاد ادامه داد: آئین نامه اجرایی بند (الف) ماده (۳) و برنامه تأمین مالی در حال حاضر تهیه و به ترتیب برای هیأت وزیران و شورای عالی راهبری برنامه هفتم ارسال شده است. وی عنوان کرد: اعداد و ارقام محاسبه شده برای منابع موردنیاز در خصوص سرمایه گذاری با توجه به مدل‌های اقتصادی و کار کارشناسی سازمان برنامه و بودجه به طور متوسط در طول دوره برنامه هفتم ۱۳هزار و ۴۰۰ هزار میلیارد تومان پیش بینی شده که البته این موضوع با درنظر گرفتن سهم ۳۵درصد بهره وری از رشد اقتصادی ۸درصدی است.

مجید کریمی: روش تأمین منابع مالی رشد اقتصادی از طریق منابع بانکی، بازار سرمایه، صندوق توسعه، سرمایه گذاری خارجی و بودجه است

کریمی در ادامه به چگونگی تحقق سهم ۳۵درصدی بهره وری در رشد اقتصادی اشاره کرد و گفت: در اقتصاد ظرفیت‌های خالی بسیاری وجود دارد که این ظرفیت‌ها باید با فراهم شدن ملزومات به تحقق اسمی و واقعی برسند؛ به طور مثال ناترازی در بخش انرژی منجر به عدم النفع‌های بزرگی در درآمدهای ارزی و رشد درآمد کشور به طور سالانه می شود؛ بنابراین لازم است با رفع ناترازی‌ها، بهره وری بخش‌های مختلف را افزایش داد. وی گفت: در سال آینده حدود ۸هزار میلیارد تومان منابع موردنیاز برآورد شده است که باید از بانک‌ها، بازار سرمایه، صندوق توسعه ملی، سرمایه گذاری خارجی و منابع بخش خصوصی تأمین شود؛ لذا باید ایجاد انگیزه شود تا این منابع به سمت سرمایه گذاری سوق یابند که البته ایجاد این انگیزه نیازمند الزاماتی همچون عبور از قیمت گذاری دستوری، ثبات ارزی، مالیات بر فعالیت‌های است.

رئیس مرکز تسهیل تأمین مالی تولید وزارت اقتصاد با تأکید بر ارتباط با سایر کشورها و کشورهای همسایه گفت: برای نمونه با اجرایی شدن توافق راهبردی بین ایران و روسیه در سفر اخیر رئیس جمهوری کشورمان به روسیه در ابعاد اقتصادی می توان بر منابع فاینانس روسیه حساب کرد.

وی همچنین به توافق نامه‌های ایران با چین اشاره کرد و گفت: تعامل با دیگر کشورهای همسو و همسایه هم امکان استفاده از ظرفیت‌های بین الملل در جهت تحقق رشد اقتصادی را فراهم می کند و البته سیاست‌های داخلی ما باید برای تحقق رشد اقتصادی هماهنگ باشد. همچنین اگر صحبتی راجع به تملک دارایی سرمایه‌ای می شود منابع آن محقق شود و بتوان آن را به سمتی سوق دهیم که واقعاً ایجادکننده رشد هستند.

کریمی افزود: با توجه به محدودیت منابع، اگر این منابع وارد مسیرهای جدیدی مثل نیروگاه‌های تجدیدپذیر سوق داده شود به تسهیل فضای کسب وکار کمک خواهد شد.

وی همچنین با اشاره به ظرفیت ضمانت نامه‌های دولتی در قانون تأمین مالی تولید و زیرساخت‌ها افزود: سازمان سرمایه گذاری خارجی می تواند پس از تصویب در شورای ملی تأمین مالی به دستور وزیر اقتصاد نسبت به اعطای ضمانت نامه برای صادرکنندگان کالاها و خدمات و پیمانکاران ایرانی خارج از کشور اقدام کند که باتوجه به شرایط تحریم می تواند جایگزین خوبی برای سرمایه گذاری خارجی باشد.

رئیس مرکز تسهیل تأمین مالی با اشاره به یکی دیگر از ظرفیت‌های قانون تأمین مالی تولید و زیرساخت‌ها یعنی شرکت پروژه‌ها افزود: این شرکت‌ها ظرفیت بسیار خوبی برای جذب نقدینگی دارند و افرادی که در آن‌ها سهیم می شوند هم به لحاظ اقتصادی تأمین می کند؛ لذا امیدواریم کل حاکمیت این موضوع را جدی بگیرند و موانعی که در جهت رسیدن به این ظرفیت است، مرتفع شود.

وی اظهار داشت: این ظرفیت در بخش معدن وجود دارد و با توجه به اینکه در برنامه هفتم ۱۳ درصد رشد معادن پیش بینی شده است و یکی از مؤلفه‌های رشد اقتصاد ۸درصدی، معدن است، وزارت صنعت، معدن و تجارت باید به این قابلیت توجه ویژه کند.

توانیر: صنعت برق ۱۸۵هزار میلیارد تومان زیان انباشته دارد

مجموعه صنعت برق کشور (شرکت توانیر و تولید برق حرارتی (بیش از ۱۸۵هزار میلیارد تومان زیان انباشته و ۲۰۰هزار میلیارد تومان بدهی انباشته حسابرسی شده دارد.

به گزارش ایرنا، مسعود خانی مجری طرح‌های بهینه سازی مصرف شرکت تولید، انتقال و توزیع نیروی برق (توانیر) ضمن اعلام این مطلب با اشاره به برخی اظهارات مبنی بر اینکه درآمد توانیر در سال ۱۴۰۰ برابر ۶۵هزار میلیارد تومان و امسال بیش از ۲۰۰هزار میلیارد تومان بوده، اما این درآمد برای توسعه و احداث نیروگاه‌ها تخصیص نیافته است، خاطرنشان کرد: این ارقام به هیچ وجه صحت نداشته و بسیار بیشتر از واقعیت است. آنچه که به سرمایه گذاری تخصیص می یابد، نه خود درآمد بلکه سود یا مازاد درآمد نسبت به هزینه‌ها است که در سه سال گذشته هم شرکت توانیر و هم صنعت برق زیان‌ده بوده و عملا همین درآمدها تکافوی هزینه‌ها را نمی دهد، چه برسد به آنکه بتوان سرمایه گذاری کرد. از این رو بدهی صنعت برق به نیروگاه‌ها در طول این ۳ سال افزایش داشته است.

وی ضمن استقبال از طرح پیشنهادی سندیکای تولیدکنندگان برق به وزارت نیرو، دولت و سازمان برنامه و بودجه که به موجب آن، این نهاد برق را مستقیم به مصرف کننده واقعی به فروش برساند و توانیر واسطه تجارت برق نباشد، گفت: آنها می توانند به طور مستقیم برق را به یک سبد از مصرف کننده‌ها مشابه سبد مصرف کنندگانی که توانیر به آنها برق می فروشد، بدون دخالت توانیر تحویل دهند. یعنی به همان نسبتی که در سبد توانیر سهم خانگی، تجاری، کشاورزی و صنعتی وجود دارد، در یک مقیاس کوچکتر یک سبد مشابه آن را در اختیارشان قرار می دهیم و هیچ مشکلی هم برای اینکه بخواهند در قالب این موضوع برق را مستقیما بفروشند، وجود نخواهد داشت. مجری طرحهای بهینه سازی مصرف توانیر افزود: سندیکای صنعت برق می خواهد آن قسمتی که به خاطر یارانه متقاطع بالاتر از قیمت تمام شده به فروش می رسد را جدا کرده و منافع آن را کسب کند در حالی که توانیر از محل درآمد بالای این تعرفه‌ها بخشی از کسری درآمد ناشی از تعرفه‌های رایگان و مخفف که حجم آن هم خیلی زیاد است را جبران می کند که البته همه آن هم قابل جبران نیست.

وی گفت: وقتی سندیکای تولیدکنندگان می خواهد برق را به مصرف کننده بفروشد، نمی گوید که می خواهیم برق به کشاورزی بفروشیم که قیمتش ۴۰ تومان است یا به مساجد و مدارس که رایگان است، بفروشیم یا به منطقه گرمسیری در جنوب کشور که آن هم تعرفه بسیار پایینی دارد، بلکه بخش مدنظر آنها همان قسمتی است که درآمد بالایی ایجاد کرده و عملا درآمد بالا را کسب کنند و در نتیجه زیان انباشته بیشتری برای دولت برجای می ماند.

خانی خاطرنشان کرد: هیچکس نمی تواند با چنین پیشنهادی موافقت کند، اما اگر این نهاد اصرار به فروش بدون واسطه برق به مصرف کننده را دارند، باید این کار را از طریق یک سبد شبیه سبد توانیر انجام دهد.

وی ادامه داد: وزارت نیرو برای تشویق سرمایه گذاری جدید در احداث نیروگاه، تابلوی برق آزاد را ایجاد کرده که در آن خواسته سندیکای صنعت برق تامین شده است. به طوری که نیروگاه‌های تازه ساخت می توانند برق خود را بدون واسطه و بدون پرداخت هزینه مابه التفاوت یارانه متقاطع به صنعت و هر مشترک متقاضی دیگر به فروش برسانند و هم اکنون سازوکار تشویق سرمایه گذاری از طریق تجارت بی واسطه برق برای سرمایه گذاران نیروگاهی فراهم است.

بازار سیب‌زمینی متعادل می‌شود

وزیر جهاد کشاورزی بخشی از افزایش قیمت سیب زمینی در هفته‌های اخیر را ناشی از افزایش صادرات این محصول دانست و گفت: بازار سیب زمینی متعادل می شود

به گزارش خبرگزاری صداوسیما، غلامرضا نوری قزلجه گفت: با توجه به افزایش نرخ ارز به نفع صادرکننده است که صادرات بیشتری داشته باشد و همین مساله مقداری قیمت سیب زمینی را بالا برده که این موضوع در حال مدیریت است.

وی ادامه داد: مطابق قانون نمی توانیم مانع صادرات شویم. در قیمت گذاری هم منع قانونی داریم ولی در تلاش هستیم با کمک تشکل‌ها و تولیدکنندگان عمده بازار را مدیریت کنیم که امروز یک مقدار قیمت سیب زمینی فروکش کرد و امیدواریم در روزهای آتی به تعادل برسد.

از سوی دیگر، معاون برنامه ریزی و امور اقتصادی وزارت جهاد کشاورزی هم از واردات ۵۰ هزار تن سیب زمینی در فاز نخست در راستای تنظیم بازار و کنترل قیمت در روزهای آینده خبر داد.

به گزارش ایرنا، اکبر فتحی با اشاره به اینکه سیب زمینی وارداتی به صورت مستقیم از سوی شرکت‌های واردکننده و با قیمت مناسب در بازار عرضه خواهد شد، پیش بینی کرد سیب زمینی وارداتی به قیمت حدود ۲۷ تا ۲۸ هزار تومان به ازای هر کیلوگرم به دست مصرف کنندگان برسد.

وی با بیان اینکه تصمیم برای واردات سیب زمینی هم در راستای حمایت از تولیدکنندگان و هم مصرف کنندگان است، توضیح داد: با افزایش صادرات سیب زمینی، این نگرانی وجود دارد که سیب زمینی‌های بذری هم برای خوراک مصرف شوند، بنابراین اگر واردات صورت نگیرد، ممکن است در آینده با چالش عدم تامین سیب زمینی بذری برای کاشت روبرو شویم.

معاون وزیر جهادکشاورزی پیش بینی کرد، با واردات سیب زمینی و همچنین عرضه سیب زمینی‌های انباری داخل کشور در چند روز آینده قیمت سیب زمینی کاهش یابد.

فتحی با بیان اینکه با بالا رفتن دمای هوا، امکان نگهداری طولانی مدت سیب زمینی در انبارها وجود ندارد، گفت: پیش بینی می کنیم سیب زمینی‌های انباری در روزهای آینده به بازار عرضه شود، ضمن آن که اکنون زمان برداشت سیب زمینی جنوب کرمان هم است و این محصول به زودی وارد بازار می شود. وی با بیان اینکه چنانچه همراهی لازم در زمینه عرضه سیب زمینی‌های انباری صورت نگیرد، فاز دوم واردات این محصول آغاز خواهد شد، گفت: اکنون فصل تولید سیب زمینی در کشور نیست و در این فصل سیب زمینی انباری وارد بازار می شود و از سوی دیگر افزایش صادرات موجب کمبود این محصول و نوسانات قیمت در بازار شده است.

درهمین حال، مدیرعامل سازمان مرکزی تعاون روستایی ایران از ورود ۳۵۰ تن سیب زمینی به بازار تهران خبر داد و گفت: این محموله از کرمان، جنوب کرمان (جیرفت)، زنجان، کردستان، کرمانشاه و همدان تامین شده و در حال تحویل در میادین میوه و تره بار تهران است.

محمدرضا طلایی با اشاره به اینکه پیش از این میانگین سیب زمینی ورودی به تهران روزانه ۲۰ تن بود که اکنون به حدود ۱۰۰ تن رسیده است، از استمرار روند انتقال سیب زمینی به بازار تهران تاثبات بازار خبر داد.

قیمت در بازارها

هر بشکه نفت سبک آمریکا (وست تگزاس) ▼	۷۳/۲۱ دلار
هر بشکه نفت دریای شمال (برنت) ▼	۷۶/۳۵ دلار
هر اونس (۳۱/۱ گرم) طلا ▼	۲۷۵۶/۰۷ دلار
سکه طلا طرح جدید (به وزن ۸/۱۳ گرم) ▼	۶۰۱۷۵۰۰۰ تومان
سکه طلا طرح قدیم (به وزن ۸/۱۳ گرم) ▼	۵۷۸۲۰۰۰۰ تومان
نیم سکه طلا (به وزن ۴/۰۶ گرم) ▼	۳۲۹۰۰۰۰۰ تومان
ربع سکه طلا (به وزن ۲/۰۳ گرم) ▼	۱۸۱۰۰۰۰۰ تومان
سکه یک گرمی ▼	۹۳۰۰۰۰۰ تومان
هر گرم طلای ۱۸ عیار (بدون مزد ساخت) ▼	۵۵۳۸۰۰۰ تومان
دلار آمریکا (نرخ فروش بازار آزاد) ▼	۸۳۲۶۰ تومان
یورو (نرخ فروش بازار آزاد) ▼	۸۷۰۳۰ تومان
پوند انگلستان (نرخ فروش بازار آزاد) ▼	۱۰۳۸۲۰ تومان
درهم امارات (نرخ فروش بازار آزاد) ▼	۲۲۸۸۷ تومان
شاخص کل معاملات بورس اوراق بهادار ▲	**۲۸۰۱۴۳۵**

اخبار

نحوه و شرایط اعمال معافیت مالیاتی مؤسسات خیریه و عام‌المنفعه

سازمان امور مالیاتی نحوه و شرایط اعمال معافیت مالیاتی یا نرخ صفر برای مؤسسات خیریه و عام‌المنفعه را اعلام کرد.

به گزارش ایرنا، بر اساس اعلام سازمان امور مالیاتی، اعمال معافیت یا نرخ صفر برای مؤسسات خیریه و عام‌المنفعه در صورت انجام تکالیف قانونی توسط اشخاص مذکور از جمله تسلیم اظهارنامه و ارائه اسناد و مدارک درخواست تعیین ناظر در موعد مقرر در فرایند رسیدگی جاری خواهد بود.

در بخشنامه ابلاغی سازمان امور مالیاتی آمده است: چنانچه اشخاص مذکور نسبت به انجام تکالیف قانونی خود از جمله تسلیم اظهارنامه، دفاتر یا اسناد و مدارک و درخواست تعیین ناظر در موعد مقرر اقدام کرده باشند، عدم انتخاب ناظر یا عدم ارائه گزارش از سوی ناظر، مانع از اعمال معافیت یا نرخ صفر موضوع بند (ط) و تبصره (۱) ماده (۱۳۹) قانون مالیات‌های مستقیم در فرایند رسیدگی نخواهد بود.

گفتنی است: در بند (ط) و تبصره (۱) ماده (۱۳۹) قانون مالیات‌های مستقیم آمده است: کمک‌ها و هدایای دریافتی نقدی و غیرنقدی مؤسسات خیریه و عام‌المنفعه که به ثبت رسیده‌اند، مشروط بر آن که به موجب اساسنامه آنها صرف امور مذکور در بند (ح) این ماده شود و سازمان امور مالیاتی کشور بر درآمد و هزینه آنها نظارت کند، از پرداخت مالیات معاف است.

همچنین وجوهی که از فعالیت‌های غیرانتفاعی و به منظور پیشبرد اهداف و وظایف اشخاص موضوع این ماده از راه برگزاری دوره‌های آموزشی، سمینارها، نشر کتاب و نشریه‌های دوره‌ای و... در چارچوب اساسنامه آنها تحصیل می شود و سازمان امور مالیاتی بر درآمد و هزینه آنها نظارت می کند، از پرداخت مالیات معاف است.

اجرای حفاری‌های نوین در میادین نفتی آبان و پایدار غرب

مجری طرح توسعه میدان‌های نفتی آبان و پایدار غرب از اجرای فناوری‌های نوین در حفاری (حفاری چندشاخه‌ای) چاه‌های نفتی این میادین خبر داد.

به گزارش مهر، سیروس آقاجری از اجرای فناوری‌های نوین حفاری در توسعه میدان‌های نفتی آبان و پایدار غرب خبر داد و اظهار داشت: طرح توسعه این میدان‌ها با مشارکت شرکت روسی «ZNV» و شرکت دانا انرژی با راهبری شرکت مهندسی و توسعه نفت در حال اجراست.

این شرکت با بهره گیری از توانمندی‌های پیمانکاران داخلی برای نخستین بار در این میدان از فناوری حفاری چندشاخه‌ای استفاده می کند و هم اکنون دکل حفاری دانا ۲ روی نخستین چاه از این طرح در حال حفاری حفره‌های ابتدایی است و عملیات اجرایی این فناوری به زودی آغاز می شود.

وی با اشاره به همکاری‌های فناورانه با شرکت روسی «ZNV» افزود: برای دستیابی به فناوری‌های پیشرفته، مذاکرات متعددی با این شرکت انجام شد و هم اکنون در مرحله نهایی سازی توافقات برای استفاده از فناوری‌های حفاری شعاعی و اسیدفرکینگ هستیم. این فناوری‌ها می توانند تحولی چشمگیر در افزایش تولید و بازدهی چاه‌های میدان‌های آبان و پایدار غرب ایجاد کنند.

مجری طرح توسعه میدان‌های آبان و پایدار غرب تأکید کرد: بهره گیری از این فناوری‌ها افزون بر توسعه میدان‌های آبان و پایدار غرب، می تواند به عنوان مدلی موفق در سایر میدان‌های نفتی کشور هم استفاده شود.

اطلس اشتغال با محوریت آمایش سرزمینی استان‌ها تدوین می‌شود

معاون توسعه کارآفرینی و اشتغال وزیر تعاون، کار و رفاه اجتماعی از تدوین اطلس اشتغال کشور با محوریت آمایش سرزمینی استان‌ها خبرداد.

به گزارش ایرنا، سید مالک حسینی در کمسیون تخصصی هشتاد و نهمین نشست شورای عالی اشتغال اظهار داشت: با طراحی اطلس اشتغال با محوریت آمایش سرزمینی استان‌ها و مزیت‌های رسته‌های تخصصی کسب و کارها و با تعامل بخش خصوصی و مردمی می توان مقدمات افزایش بهره وری در بهره گیری از منابع تسهیلات اشتغال کشور را فراهم کرد.

وی ادامه داد: برای تدوین این اطلس تلاش داریم از اقدامات و مطالعاتی که قبلا انجام شده بیشترین بهره را ببریم و از دوباره کاری و صرف هزینه مالی و وقت جدید جلوگیری کنیم تا در کوتاه‌ترین زمان به نتیجه مطلوب برسیم. این اطلس نقشه راه اشتغال در کشور خواهد بود و از هدر رفت منابع به طور جدی جلوگیری خواهد کرد.

معاون توسعه کارآفرینی و اشتغال وزیر کار نهادهای مردمی را حلقه اتصال بنگاه‌های اقتصادی خرد و کلان دانست و گفت: نهادهای مردمی توسعه دهنده اشتغال با رویکرد تسهیلگری و پشتیبانی نقش محوری در عرصه اشتغال کشور ایفا می کنند.

وی از تهیه و تدوین شاخص‌های مراکز و نهادهای توسعه دهنده کسب و کار در فرایند افزایش ظرفیت اشتغال خبر داد و گفت: برنامه کمی اشتغال کشور در سال ۱۴۰۴ با همکاری دستگاه‌های اجرایی کشور تا پایان اسفند تهیه و تصویب می شود.

حسینی محور اصلی برنامه‌های دولت چهاردهم در حوزه اشتغال را اجرایی کردن اهداف توسعه اشتغال برنامه هفتم عنوان کرد و افزود: در تلاشیم نخستین نشست شورای عالی اشتغال در دولت چهاردهم که هشتاد و نهمین نشست این شورا هم محسوب می شود را در اسفند سال جاری با دستور کارهای عملیاتی برگزار کنیم.

وی در پایان بر رویکرد کیفی بودن مصوبات شورای اشتغال کشور در دولت چهاردهم تاکید کرد و افزود: با تشریک مساعی همه دستگاه‌ها و نهادهای عضو در تلاش هستیم که ظرفیت شورای عالی را برای تسهیل در فرایند توسعه فرصت‌ها و رفع موانع در حوزه اشتغال به کار گیریم.

فرودگاه‌هایی که با وجود هزینه نیم‌میلیارد دلاری متروکه شده اند

درحالی که برای برخی فرودگاه‌ها در کشور ۵۰۰میلیون دلار هزینه شده است، اما شاهد متروکه شدن آنها هستیم؛ زیرا از ابتدا نابجا بوده و اقتصاد آنها به خوبی سنجیده نشده بود.

حسین پورفرزانه رئیس سازمان هواپیمایی کشوری در گفتگو با ضمن اعلام این مطلب ایرنا افزود: با توجه به ارزش ۱۶میلیارد مجموعه فرودگاه‌های کشور و در مقابل، ارزش تنها یک میلیارد دلاری ناوگان هوایی، شاهد ناترازی و عدم توازن در این بخش هستیم.

وی بیان داشت: به جای ۵۰۰ میلیون دلار در فرودگاه‌های یاد شده می توانستیم دست کم ۱۰۰ هواپیمای پنج میلیون دلاری شبه نو وارد کشور کنیم، اما در گذشته به این مهم به هیچ عنوان توجه نشد.

رئیس سازمان هواپیمایی کشوری ادامه داد: چنانچه ۲میلیارد دلار از رقم ۱۶میلیارد دلار ارزش فرودگاه‌های کشور صرف توسعه ناوگان می شد، امروز سه برابر ناوگان فعلی هواپیما داشتیم.

وی با اشاره به اینکه امروز در حال بررسی این مساله هستیم تا بتوانیم اقتصاد صنعت هوایی را مجدد روی مدار درست آن بیاوریم، اظهار داشت: امروز به دنبال آن هستیم که از شهرهای بزرگی همچون مشهد، تبریز، اصفهان و شیراز که متقاضیان فراوان و ایرلاین‌های درخواست کننده داریم، به مقاصد توریستی در دیگر کشورها پرواز مستقیم داشته باشیم و درصددیم تا پیش از فرا رسیدن عید نوروز چند مورد از آنها را راه اندازی کنیم.

پورفرزانه بیان داشت: ما به دنبال آن هستیم که از ظرفیت اقتصادی ایرلاین‌های داخلی استفاده کنیم و چنانچه در داخل پروازهای غیراقتصادی انجام می دهند، کمک کنیم تا با برقراری پروازهای خارجی جبران مافات شود. وی با اشاره به انجام پرواز مستقیم به شهر دوشنبه پایتخت تاجیکستان، گفت: با توجه به اینکه برنامه توسعه گردشگری با تاجیکستان در دستور کار است، باید پروازها به این کشور توسعه یابد و در این راستا باید رغبت لازم را در آژانس‌های گردشگری ایجاد کنیم. همچنین هم اکنون به مسکو و سن پترزبورگ پرواز مستقیم داریم و بسته به وجود متقاضی، برای برقراری و افزایش پروازها به روسیه اقدام خواهیم کرد.

رئیس سازمان هواپیمایی کشوری با توضیح اصطلاح کاپوتاژ، افزود: در قوانین هوانوردی به ایرلاین‌های خارجی اجازه داده می شود که ۷۲ ساعت پرواز در داخل خاک کشور ما انجام دهند و سپس به مبدا خود برگردند. در این صورت عملاً فرصت خواهند داشت تا برخی پروازهای داخلی ما را هم پوشش بدهند البته. برای انجام این مهم مشکلی وجود ندارد و طی یکی دو هفته آینده نظر نهایی خود را در این باره اعلام خواهیم کرد البته. در این راستا باید ببینیم چقدر ناوگان نیاز داریم و همچنین باید بررسی کنیم که این مساله منجر به غیر اقتصادی شدن برخی ایرلاین‌های داخلی یا سرکوب و ضعیف شدن آنها نشود. وی با تاکید بر اینکه آوردن هواپیما به کشور تنها راه حل نیست، خاطرنشان کرد: در بازمعماری صنعت هوانوردی به مواردی همچون آزادی‌های پرواز، اجاره هواپیما، پروازهای کانکشن یا پروازهای نماد مشترک (Code Sharing) هم توجه داریم.

به گفته پورفرزانه، قرارداد نماد مشترک به ایرلاین‌ها اجازه می دهد تا به صورت تایید شده و کاملا رسمی، پروازهای اشتراکی خود را در مسیرهای معین انجام دهند. به عبارتی، در پروازهای نماد مشترک، ایرلاین داخلی ما با یک ایرلاین خارجی توافق می کند که فروش بلیت را یکی از آنها انجام دهد تا مسافران دیگر دغدغه اینکه بارشان در کجا می نشیند را نداشته و بار به صورت اتوماتیک تحویل ایرلاین دیگر شود.

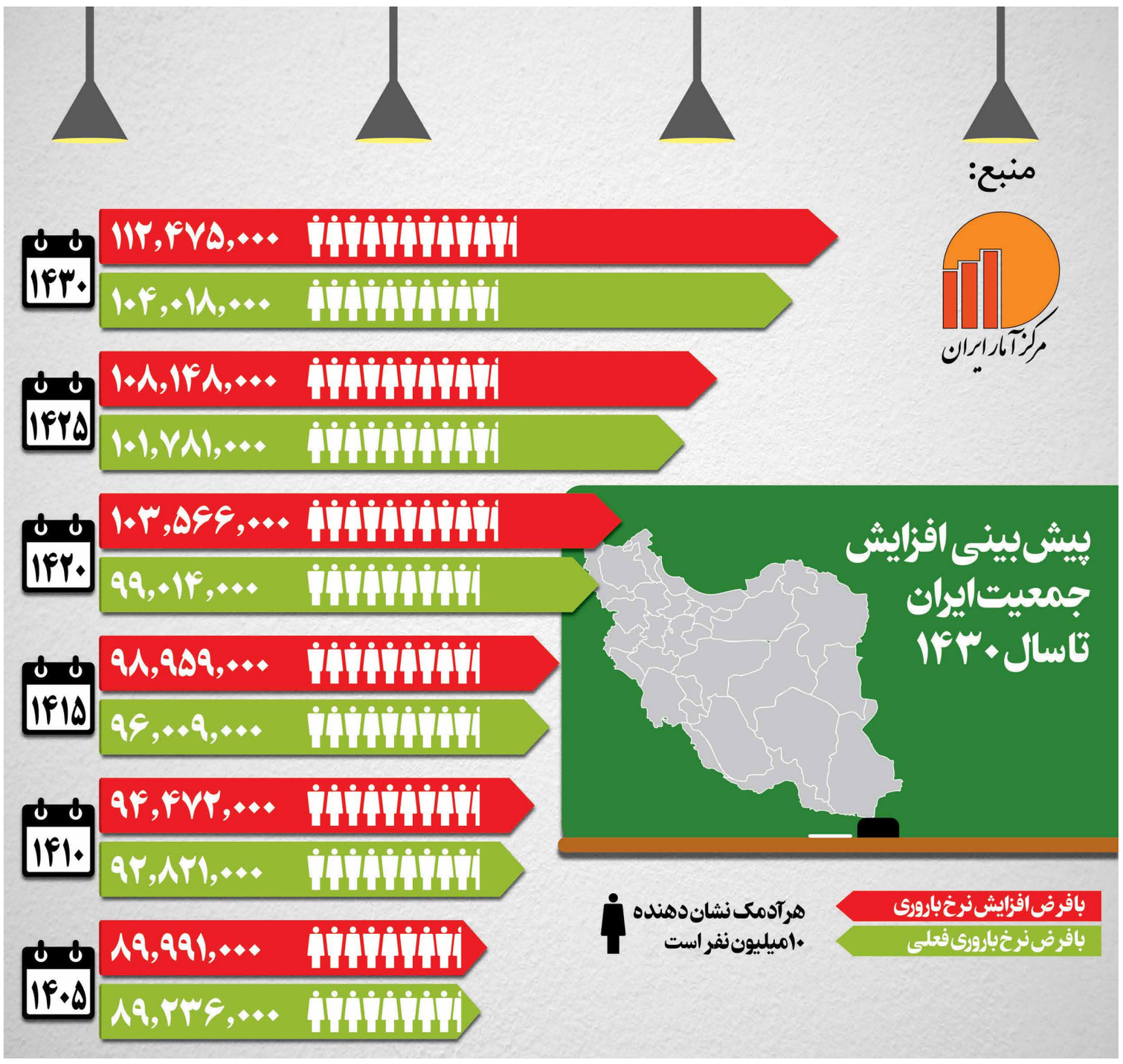

اطلاعات
Ettelaat Newspaper
۱۳۰۵

* پنجشنبه ۱۱ بهمن ۱۴۰۳ * ۲۹ رجب ۱۴۴۶
* ۳۰ ژانویه ۲۰۲۵ * سال نودونهم * شماره ۲۸۸۷۴

ettelaat.com ettelaatonline

خط ارتباطی با مردم

۰۲۱-۲۲۲۲۶۰۹۰
ertebat@ettelaat.com

به راهکارهایم برای اشتغالزایی توجه ندارند

کارآفرین ۶۵ ساله‌ای هستم که تاکنون ۷ راهکار برای اشتغالزایی در حوزه‌های جنگل، کشاورزی و خدمات و ۲ راهکار تأمین سرمایه به کار گروه اشتغال مازندران ارائه داده‌ام که متاسفانه تاکنون به هیچکدام از آنها رسیدگی و پاسخ مورد نظر داده نشده است که معلوم نیست در این اوضاع بیکاری جوانان و فشارهای اقتصادی مسئولان کار گروه اشتغال استان چرا برای اجرای طرح‌های یاد شده به من کمک نمی‌کنند؟

• علی‌اکبر فاضلی ـ ساری

ضرورت توسعه روابط خارجی ایران

امیدوارم با توسعه روابط خارجی و مذاکرات سازنده با آمریکا تاریخ ۷ هزار ساله ایران و فرهنگ و هنر اقوام ایرانی بیش از پیش به جهانیان شناسانده شود و جمهوری اسلامی به جایگاهی در دنیا که سزاوار آن است، دست یابد.

• هموطن کُرد از بوکان (آذربایجان غربی)

تولید سریال‌های خشن در سینمای خانگی و شبکه‌های سیما

به سریال‌های خشن و بدآموز صداوسیما به درستی انتقادهای زیادی می‌شود، حال آنکه فیلم‌های شبکه خانگی از نظر صحنه‌های خشن و زد و خورد و چاقوکشی، دستکمی از تلویزیون ندارد، شاید عده‌ای از این فیلم‌ها و سریال‌ها خوششان بیاید، ولی حتم بدانید کسانی که همه ماهه به سینمای خانگی بابت تماشای فیلم‌هایشان مبالغی را می‌پردازند، از تولیدات آن‌ها راضی نیستند!

• از مشتریان سینمای خانگی

مردم باید بتوانند داروهایشان را تأمین کنند

تنها روزنامه‌ای که پیام‌های مردم را به خوبی و درستی چاپ می‌کند و خوانندگان به این روزنامه اعتماد دارند، اطلاعات است. لطفاً بنویسید که چرا یک قرص بیماری قند که قیمت یک بسته آن تا چند روز پیش ۱۸۰ هزار تومان بود، ناگهان به ۳۰۰ هزار تومان رسیده است؟ حال که مردم از نظر تهیه مواد غذایی مانند گوشت، روغن و لبنیات مشکلاتی دارند، لااقل باید بتوانند داروهای مورد نیاز خود را به راحتی تأمین کنند.

• شهروندی از چالوس (مازندران)

تأثیر جلوکشیدن ساعت رسمی کشور در کاهش مصرف برق

به نظر من بهتر است روزنامه اطلاعات از کارشناسان دعوت و نظرخواهی کند که یک ساعت جلوکشیدن ساعت رسمی کشور می‌تواند به رفع ناترازی تولید مصرف برق کمک کند یا نه؟ به نظر می‌رسد که اجرای طرح یاد شده در سال‌های گذشته در کاهش مصرف برق تاثیر داشته است.

• خواننده روزنامه اطلاعات

کسانی که جای تمامی مسئولان کشور تصمیم می‌گیرند

بعضی از مسئولان و روزنامه‌ها گویا قرار است به جای تمامی وزارتخانه‌ها و شخصیت‌های کشوری تصمیم بگیرند و ولو آن‌که به ضرر منافع ملی باشد، آن را اعلام و رسانه‌ای کنند، حال اگر دیگران مرتکب این کارها شوند، احتمالا به تشویش افکار عمومی و اخلال در روابط خارجی کشور متهم خواهند شد!

• فرهنگی بازنشسته

اتوبوس‌های جدید کی وارد ناوگان حمل و نقل می‌شوند؟

حدود ۳ ماه قبل اعلام شد که شرکت واحد اتوبوسرانی تهران ۱۰ دستگاه اتوبوس برقی وارد کشور خواهد کرد و ۱۱۹ دستگاه اتوبوس‌های جدید خارجی هم از گمرک بندرعباس ترخیص خواهد شد که باید پرسید آیا مدت یاد شده برای این‌که اتوبوس‌ها وارد ناوگان حمل و نقل عمومی شوند، کافی نبوده است و چرا در اجرای چنین کارهایی این همه تعلل می‌شود؟

• جوادی ـ شهروندی از تهران

ترانس برق را تعویض کنند

ترانس برق کوچه ۳۹ اسلامشهر پی در پی خراب و در نتیجه برق محل قطع می‌شود و مأموران شرکت برق هم با تأخیر به تعمیر آن اقدام می‌کنند که ضرورت دارد با تعویض یا تعمیر اساسی ترانس از قطع مکرر برق جلوگیری کنند.

• حبیب محمدقلی‌ها ـ اسلامشهر

تبریک‌هایی که مردم را بیشتر عصبانی می‌کند!

وقتی مدیری در یکی از سازمان‌های دولتی منصوب می‌شود، کارکنان آن سازمان پیام‌های تبریک به او را چاپ و منتشر می‌کنند که به نظر من کار درستی نیست و به نوعی اتلاف بیت‌المال است که می‌طلبد دولت هرگونه تبریک به مدیران منتخب توسط کارکنان را ممنوع کند. به ویژه وقتی که مردم از عملکرد مدیرانتخاب شده ناراضی باشند که در این صورت از خواندن تبریک انتصاب او بیشتر عصبانی می‌شوند!

• تلفن به خط ارتباطی

گرانفروشی نان‌های سنگک و تافتون

نانوایی واقع در چهارراه عماد، کوچه میری درمنطقه ۳ شهرداری تهران قیمت نان سنگک را از ۱۰ به ۲۰ هزار تومان افزایش داده و نانوایی دیگری نان تافتون عددی ۵ هزار تومان را ۱۰ هزار تومان می‌فروشد که نظارتی بر عملکرد آنها نمی‌شود.

• از اهالی محل

دستیار اجتماعی رئیس جمهوری:

محدودیت نهادهای مدنی و اجتماعی باید حذف شود

سرویس خبر: دستیار اجتماعی رئیس جمهوری با بیان این که از مصادیق بارز گفتمان وفاق همراهی و تقویت نهادها و تشکل های مردم پایه است، افزود: برخی ها مفهوم وفاق را فقط مربوط به عرصه سیاست و جریان های سیاسی خلاصه و محصور کرده اند، در حالی که این گفتمان راهگشا، مصادیق مختلف دارد و در همه لایه های مختلف اجتماع و گستره وسیع جامعه معنا پیدا می کند.

خبر اجتماعی

علی ربیعی با بیان این که یکی از برنامه های اساسی دولت چهاردهم و شخص رئیس جمهوری ، تقویت و محدودیت زدایی از تشکل های مردمی و نهادهای مدنی و اجتماعی است، تاکیدکرد: نمی شود و نمی توان از نقش مردم و نهادهای اجتماعی سخن گفت اما در عین حال به دنبال محدود سازی این نهادها باشیم ؛ دولت بر اساس عهدی که با مردم بسته است، در کنار آن ها خواهد ماند که یکی از برنامه های اساسی این دولت هم، تقویت همین جریان ها و گروه های مختلف مردمی است.

وی گفت: همه ما می دانیم که تحریم های ظالمانه و مشکلات اقتصادی و فشارهای مالی و معیشتی بر مردم ظرف سال های اخیر تا حدودی تاب آوری جامعه را کاهش داده است و ما راهی جز حمایت و بهره گیری از نهادهای مدنی و اُنس با مردم که در قالب همین گروه ها ، تشکل ها و مسئولیت های مدنی شکل می گیرد، نداریم.

دستیار اجتماعی رئیس جمهوری ادامه داد: از جمله برنامه های مهم شخص رئیس جمهوری هم، مبارزه جدی با فقر و تقویت مسئولیت های اجتماعی و مدنی و بارور سازی استعدادها با نگاه ها و رویکرد توسعه مدارانه و عدالت طلبانه در سراسر ایران است.

ربیعی یکی از ارکان و مصادیق اصلی گفتمان وفاق را رفع محدودیت از نهادهای اجتماعی دانست و گفت: در حقیقت معنای اصلی وفاق ،ائتلاف عمومی با جامعه برای حل مسائل مختلف و از طریق مسئولیت های مدنی است.

دستیار اجتماعی رئیس جمهوری در جمع خبرنگاران در یاسوج، توزیع عادلانه امکانات و منابع ، گسترش و توسعه فضاهای آموزشی بر پایه عدالت، تقویت و حمایت از نظام ارجاع به ویژه در سطح روستاها و حاشیه شهرها با بهره گیری و استفاده معنادار از نهادهای اجتماعی و مدنی راجزو برنامه ها و اولویت های مهم دولت وفاق و شخص رئیس جمهوری در این حوزه دانست.

توانمند سازی نهادهای مدنی

دستیار اجتماعی رئیس جمهوری همچنین در آیین افتتاح انجمن روشنگران فردای کودک (ارفک) در یاسوج ،با اشاره به تأثیر تحریم ها و مشکلات اقتصادی کشور گفت: دولت با وجود همه محدودیت‌ها در کنار مردم ایستاده و توانمندسازی نهادهای مدنی را در اولویت برنامه‌های خود قرار داده است.

ربیعی با اشاره به چالش‌های ناشی از تحریم‌ها و مشکلات اقتصادی کشور، بر ضرورت حمایت از نهادهای اجتماعی برای کاهش فشار بر زندگی مردم تأکید کرد و گفت: تحریم‌های سنگین و مشکلات اقتصادی بر زندگی مردم تأثیرات زیادی داشته ، اما دولت مصمم است که با وجود همه محدودیت‌ها، از نهادهای مدنی حمایت کند و در کنار مردم باقوت باقی بماند.

وی افزود: توانمندسازی نهادهای مدنی یکی از سیاست‌های اصلی دولت است و این نهادها می‌توانند با مشارکت فعال، به رفع مشکلات جامعه و بهبود وضع اقتصادی کمک کنند.

ربیعی تاکید کرد: دولت در تلاش است تا با محدودیت‌زدایی از رشد و توسعه، مسیر بهبود شرایط اقتصادی و رفاهی را هموار کند و امیدواریم همکاری میان مردم، دولت و نهادهای اجتماعی بتواند به حل مسائل و افزایش همبستگی اجتماعی منجر شود.

دستیار اجتماعی رئیس جمهوری همچنین با بیان این که همبستگی و همکاری میان بخش‌های مختلف جامعه راهگشای عبور از چالش‌های موجود است و ما باید این روحیه جمعی را تقویت کنیم، به ظرفیت‌های متعدد استان محروم کهگیلویه و بویراحمد اشاره کرد و گفت: رفع چالش‌های موجود فقط از دودکش‌های کارخانه‌ها نیست و باید با مسیر همدلی و با مشارکت و خیر جمعی و همبستگی اجتماعی بتوان بر مشکلات غلبه کرد.

ربیعی با تأکید بر ضرورت مشارکت همه جانبه مردم، اظهار داشت: اکنون توسعه فقط رشد اقتصادی نیست، بلکه شادی، همدلی و کارهای جمعی را شامل می‌شود. هر یاسوجی باید خود را مسئول بداند و در قالب خیر جمعی، به کمک دیگران بشتابد.

وی با اشاره به مشکلات اقتصادی و کاهش توان کمک‌های بزرگ نیکوکاران، گفت: اگرچه کمک‌های کلان کاهش یافته، اما مشارکت‌های کوچک مردمی همچنان پایدار مانده است. کار نیک فقط در کمک مالی خلاصه نمی‌شود؛ حتی گوش سپردن به درد دل یک سالمند یا همراهی یک کودک کار می‌تواند گامی در جهت کمک به جامعه باشد.

ربیعی بر لزوم امید، وفاق اجتماعی و تلاش برای کاهش آلام دیگران تأکید کرد و خواستار راه‌اندازی نهضت‌هایی برای توسعه پایدار و همبستگی جمعی شد.

ربیعی: نمی‌شود و نمی‌توان از نقش مردم و نهادهای اجتماعی سخن گفت اما در عین حال به دنبال محدود سازی این نهادها باشیم

خبر

معاون حقوقی رئیس جمهوری:

عده‌ای درصدد چند پاره کردن جامعه هستند

سرویس خبر: معاون حقوقی رئیس جمهوری گفت: وفاق در جامعه و بین آحاد مردم یک سطح مهم، کلیدی و کارساز است و هیچ بهانه، منفعت یا مصلحتی بر وفاق اولویت ندارد.

به گزارش ایرنا، حجت‌الاسلام والمسلمین مجید انصاری در همایش ملی وفاق در مشهد با اشاره به عنوان همایش، اظهار داشت: وفاق همیشه داروی شفابخش و کیمیای بزرگی است که می‌تواند همه جوامع از جمله جامعه اسلامی را به سمت سعادت و منافع هدایت کند.

معاون حقوقی رئیس جمهوری گفت: امروز عده ای درصدد هستند تا جامعه را چند پاره کنند و گاهی به نام ارزش‌ها، گاهی به نام انقلابیگری، گاهی به نام مذهب، گاهی به نام این رفتار، گاهی به نام آن رفتار و گاهی هم به دلیل این حکم شرعی یا آن حکم شرعی؛ اما این رفتارها به گونه‌ای است که به جای دعوت، تفرقه ایجاد می‌شود.

انصاری تاکید کرد: اکنون هر ندایی به هر بهانه یا مصلحت اندیشی که موجب تفرقه در جامعه شود خواسته یا ناخواسته گام برداشتن در زمین اسرائیل و اجرای بخشی از توطئه نتانیاهو درمانده در عرصه سیاسی است. وی با اشاره به اقدامات دولت چهاردهم در زمینه وفاق اظهار داشت: اکنون دستگاه‌های حاکمیتی و قوای ۳گانه مهمترین وفاق عملی است که باید سرچشمه‌ای برای برکت رساندن و رفع مشکلات و معیشت مردم باشد. شعار و برنامه دولت چهاردهم در قول و عمل بر وفاق استوار و گام‌هایی برداشته شده است که در گذشته دست نیافتنی بود.

وعده‌های متهمان «طراوت نوین» در آخرین جلسه دادگاه

سرویس خبر: آخرین جلسه رسیدگی به پرونده کثیرالشاکی «رضایت خودرو طراوت نوین» به ریاست قاضی کلهر و ۱۷ نفر از متهمان پرونده همراه با وکلای آنان، وکلای شکات و جمعی از سرمایه گذاران برگزار شد.

عبدالکریم کلهر قاضی ویژه پرونده یاد شده در ابتدای جلسه از یکی از متهمان خواست تا آخرین دفاعیات خود را ارایه دهد.

این متهم گفت: من هم مثل ۲۳۷ کارمند دیگر در این شرکت مشغول کار بودم و هیچ اطلاعی از قصد و نیت مدیران شرکت نداشتم.

این متهم در پاسخ به سئوال قاضی کلهر درباره سود دریافتی توضیح داد: شرکت سلسله مراتب داشت و من فقط به عنوان حسابدار، مطیع دستورات مدیرعامل و هیأت مدیره بودم و صرفاً به عنوان کارپرداز فیش‌ها را تحویل بانک می‌دادم.

وکیل این متهم در دفاع از موکل خود گفت: موکل من در جرایم کلاهبرداری شبکه‌ای حضور داشته است و نه مشارکت و تمامی تصمیم گیری‌ها توسط شخص مدیرعامل بوده، به طوری که با تشکیل یک گروه کاری در شبکه اجتماعی همه دستورات طبق نظر مدیرعامل انجام می‌شد و همچنین موکل من حاضر است تمامی اموالی که توسط خود و بستگان درجه یک را از این راه کسب کرده است، به غیر از خودرو و منزل شخصی عودت دهد.

سپس یکی دیگر از متهمان در جایگاه قرار گرفت و در آخرین دفاع خود گفت: اسناد و مدارک موجود نشان می‌دهد که مدیرعامل و هیأت مدیره تمامی کارها را انجام می‌دادند و همه ما بر اساس تصمیمات و دستورات آنها فعالیت می‌کردیم و اگر هم شرکت به ما سود پرداخت کرده است، بابت تعهد و قراردادی بود که میان ما منعقد شده بود و خارج از قرارداد سودی از شرکت دریافت نکرده‌ایم.

در ادامه یکی از وکلای شکات در جایگاه قرار گرفت و گفت: در اردیبهشت ماه سال ۱۴۰۱ نامه‌ای از سوی وزارت صمت به مدیر عامل این شرکت ارسال و به آنها فرصت ۴ ماهه برای تسویه با سرمایه گذاران ابلاغ می‌شود، اما متاسفانه شرکت با تکذیب این نامه، نه فقط با سرمایه گذاران تسویه نمی‌کند، بلکه یک روز بعد از دریافت نامه اقدام به جذب سرمایه هم می‌کند و در همین بازه زمانی بیشترین حیف و میل‌ها توسط مدیرعامل و هیأت مدیره در شرکت انجام می‌شود و تعدادی قرارداد صوری هم توسط کارمندان تنظیم شده است و مبالغی از شرکت خارج می‌شود که لیست اسامی این افراد طبق لایحه تحویل دادگاه خواهد شد.

وکیل متهم ردیف اول و مدیرعامل شرکت در پاسخ به اظهارات این وکیل گفت: فرایند قضایی رسیدگی به مطالبات شرکت در حال انجام است.

سپس متهم ردیف دوم و قائم مقام شرکت در جایگاه قرار گرفت و در آخرین اظهارات خود گفت: برخی از متهمان در زندان اعلام کرده‌اند که سودهای به دست آورده را پس می‌دهیم و اموال خود را هم اعلام کرده‌اند، اما تا به امروز کدام یک از این متهمان اموال و سودهای دریافت شده را پس داده‌اند؟ در ادامه یکی از سرمایه گذاران خطاب به متهم ردیف دوم گفت: شما که ادعا می‌کنید سودی نبرده‌اید، پس چطور خواهر شما در فضای مجازی اعلام می‌کند که در روز تولدش ماشین چند میلیاردی توسط پدرتان هدیه گرفته است؟

در ادامه قاضی پرونده از وکیل متهم اصلی خواست تا فرایند پرداخت مطالبات سرمایه گذاران را تشریح کند.

وکیل متهم ردیف اول پرونده در این باره گفت: در روزهای گذشته با چندین سرمایه گذار وارد مذاکره شده‌ایم و با توجه با توافقاتی که با متهمان و سرمایه گذاران شده است و جلسه‌ای که در زندان برگزار شد، بنا براین است تا با اموال موجود توقیفی و ارزش افزوده‌ای که از آن‌ها به دست می‌آید و سرمایه‌ای که سرمایه گذاران وارد خواهند کرد، بخشی از مطالبات سپرده گذاران را پرداخت کنیم.

وی ادامه داد: این سرمایه گذاران در چند گروه مانند خرید خودروها، خرید اموال منقول و سرمایه گذاری در خط تولید با ما همکاری خواهند داشت. در مرحله اول تعدادی از این سرمایه گذاران تمایل به سرمایه گذاری در فرایند تولید دارند و به همین منظور مقرر شد تا با سرمایه اولیه و اسناد مالی معتبر و ضمانتنامه‌های لازم مبالغ اولیه را برای راه اندازی شرکت و پرداخت مطالبات سپره گذاران پرداخت کنند.

وکیل مدیرعامل شرکت ادامه داد: این افراد متعهد شده‌اند که ۲ برابر قیمت اموال شرکت را به عنوان ضمانت تحویل دادگاه دهند، تا فرایند پرداخت مطالبات شکات تسریع شود.

در ادامه بقیه متهمان و وکلای آنان در جایگاه قرار گرفتند و ضمن رد اتهامات ، مدعی شدند که آنان هم مانند بقیه سرمایه گذاران در این شرکت سپرده گذاری کرده‌اند و حاضرند در صورت اعلام دادگاه تمامی سودهایی را که دریافت کرده‌اند، عودت دهند.

در پایان قاضی دادگاه ختم جلسه را اعلام کرد و گفت: رای دادگاه در مهلت مقرر قانونی صادر خواهد شد.

رئیس پلیس راهور:

خودروهای بی کیفیت از عوامل ناترازی سوخت محسوب می‌شوند

سرویس حوادث: رئیس پلیس راهور فراجا گفت: ۸۰ درصد خودروها و وسایل نقلیه کشور مصرف سوخت استاندارد ندارند و بیش از حد استاندارد متعارف در دنیا سوخت مصرف می‌کنند.

سردار سید تیمور حسینی در گفتگو با ایرنا با بیان این که بخش قابل توجهی از ناترازی‌های سوخت به دلیل خودروهای بی کیفیت و یا با کیفیت پایین‌تر از استانداردهای روز دنیا است، افزود: ناترازی‌های سوخت به خصوص در بخش بنزین و گازوئیل ناشی از مصرف بی رویه و غیراستاندارد وسایل نقلیه از آن‌ها است.

رئیس پلیس راهور فراجا تاکید کرد: ۷۰ تا ۸۰ درصد وسایل نقلیه فعال کشور مصرف بی رویه سوخت دارند که خارج از استاندارد تعریف شده جهانی است.

سردار حسینی درباره راهکار برون رفت از این چالش توضیح داد: چند سالی است که تاکید و اعلام شده است که باید خودروهای کم مصرف وارد کشور شود، اما هنوز این هدف محقق نشده است.

وی با اشاره به اینکه محدودیت‌های اعمال شده بر واردات خودروهای خارجی کاملاً بی قواره و نامتعارف است، گفت: این محدودیت‌ها باید برای خودروهای باکیفیت خارجی برداشته شود.

سردار حسینی معتقد است که محدودیت هایی همچون حجم موتور و سقف قیمتی نامتعارف، توجیه ناپذیر است و این محدودیت‌ها کشور و مردم را از بهره‌مندی از خودروهای روز و باکیفیت محروم کرده است. به گزارش ایرنا، مصرف بی رویه سوخت از معضلات اصلی بخش انرژی کشور است که طی چند دهه اخیر گریبان جامعه را گرفته است. این مساله نه فقط پیش زمینه اصلی آلودگی هوا محسوب می‌شود، بلکه در بخش یارانه‌ای سوخت نیز هزینه‌های سنگینی را به دولت، مردم و در مجموع به کشور تحمیل کرده است.

بر اساس اعلام رسمی پلیس، حدود ۹۰ درصد موتورسیکلت‌ها، ۴۰ درصد خودروهای سواری و ۷۰ درصد ناوگان سنگین حمل و نقل و اتوبوسی از سن فرسودگی عبور کرده‌اند و ضرورت دارد که از جاده‌های کشور خارج و غیرفعال شوند و این درحالی است که به اعتقاد برخی کارشناسان، تعدادی از خودروهای تولید داخل نیز مصارف غیر استاندارد دارند و با سنجش کیفیت کنونی جهانی مطابقت ندارد، موضوعی که سال گذشته مدیرعامل شرکت پخش فرآورده های نفتی آن را تایید کرده است.

با توجه به حجم گسترده خودروهای فرسوده ، کیفیت پایین موتورهای محرک ساخت داخل وسایل نقلیه و روند کُند اسقاط و جایگزینی آنها، بسیاری از کارشناسان معتقد هستند که بهترین راهکار واردات خودرو و پاسخگویی سریع به نیازهای داخلی از طریق واردات وسایل نقلیه با استانداردهای روز دنیا است.

کشف ۳۲ میلیون لیتر فرآورده‌های نفتی قاچاق طی یک هفته گذشته

خبر اجتماعی

سرویس حوادث: رئیس پلیس امنیت اقتصادی فراجا با اشاره به تشکیل قرار گاه مبارزه با قاچاق سوخت در پلیس امنیت اقتصادی، از کشف بیش از ۳۲ میلیون لیتر فراورده‌های نفتی در یک هفته گذشته خبر داد.

سردار حسین رحیمی در تشریح اقدامات قرار گاه مبارزه با قاچاق سوخت، بیان کرد: این قرار گاه به منظور مقابله منسجم و همه جانبه و هوشمندانه و با بهره گیری از سامانه‌های موجود، با قاچاق فرآورده‌های نفتی از یک هفته پیش تشکیل شده است.

رئیس پلیس امنیت اقتصادی فراجا با اشاره به اینکه این قرار گاه در همه استان‌ها و مرزبانی‌ها تشکیل شده است، گفت: این قرار گاه به طور اختصاصی برای مبارزه با قاچاق سوخت تشکیل و در یک هفته گذشته بالغ بر ۳۲ میلیون لیتر انواع فراورده‌های نفتی کشف شده است.

وی با اشاره به اینکه با دقت نظر صورت گرفته در یک هفته گذشته شاهد کشف محموله‌های بزرگ چند میلیون لیتری در نقاط مختلف کشور بودیم و این برنامه با جدیت انجام و پیگیری خواهد شد، گفت: پلیس عزم خود را جزم کرده است تا با سوداگران سوخت مبارزه‌ای همه جانبه داشته باشد.

رشیدیان رئیس ستاد مقابله با قاچاق کالا و ارز نهاد ریاست جمهوری هم با قدردانی از تلاش‌های صورت گرفته فراجا برای مبارزه با سوداگران سوخت، بیان کرد: قاچاق سوخت یک دغدغه ملی است، چرا که سوخت سرمایه‌ای ملی و متعلق به همه ملت ایران است و کسانی که این سرمایه را به نفع بیگانگان غارت می‌کنند، در حقیقت به سرمایه و منافع مردم خیانت کرده‌اند.

آتش‌سوزی ۱۰ خودرو سوخت‌بر در «منوجان»

سرویس حوادث: حادثه دلخراش تصادف خودروهای حامل سوخت قاچاق در محور منوجان ـ هشتبندی، بار دیگر چهره تلخ تصادفات مکرر این خودروها در جاده‌های هرمزگان و جنوب کرمان را نمایان کرد.

به گزارش تسنیم، صبح دیروز جاده منوجان ـ هشتبندی شاهد یک حادثه وحشتناک دیگر بود؛ تصادف زنجیره‌ای و آتش‌سوزی گسترده ۸ خودروی حامل سوخت قاچاق، بار دیگر جان چند نفر از هموطنان را گرفت.

بر اساس گزارش‌های اولیه، این حادثه زمانی رخ داد که چند خودروی نیسان حامل سوخت‌های قاچاق به شدت با هم برخورد کردند و بلافاصله شعله‌های آتش زبانه کشید و خودروها را در کام خود فرو برد.

شدت آتش‌سوزی به حدی بود که خودروهای امدادی از شهرهای اطراف مانند رودان، منوجان و نودژ به سرعت به محل حادثه اعزام شدند. اطلاعات دقیقی از شمار قربانیان این حادثه اعلام نشده، اما آنچه مشخص است که این فاجعه بار دیگر نشان داد که تردد بی ضابطه خودروهای سوخت‌کش چه خطراتی به همراه دارد. مطابق گزارش‌ها و اطلاعات رسیده از منابع محلی، در این حادثه تمامی سرنشینان خودروها جان باختند.

پزشک سرشناس گرگانی به قتل رسید

سرویس حوادث: رئیس پلیس آگاهی استان گلستان از دستور ویژه فرمانده انتظامی استان برای پیگیری و دستگیری متهم به قتل پزشک گرگانی خبر داد.

به گزارش خبرنگار ما در گرگان، سرهنگ امیر حسام اظهار داشت: در پی اعلام مرکز فوریت‌های پلیسی ۱۱۰ مبنی بر پیدا شدن جسدی در یک منزل مسکونی، بلافاصله ماموران اداره مبارزه با جرائم جنایی پلیس آگاهی به محل مورد نظر اعزام شدند و با حضور ماموران در محل، مشخص شد که وی با سلاح سرد و به دلایل نامعلومی به قتل رسیده است. وی افزود: پیرو دستور فرمانده انتظامی استان گلستان، تیمی ویژه از ماموران پلیس آگاهی تشکیل شد و ابعاد مختلف پرونده در حال بررسی است که نتیجه آن متعاقبا اعلام خواهد شد.

سقوط هواپیما در سودان جنوبی ۱۸ قربانی گرفت

سقوط یک فروند هواپیما حامل ۲۱ مسافر و خدمه در ایالت «یونیتی» در سودان جنوبی به مرگ ۱۸ نفر منجر شد.

به گزارش ایسنا به نقل از رویترز، این هواپیما از یک میدان نفتی خارج شده بود که سقوط کرد. مقامات تاکنون درباره این حادثه اظهارنظری نکرده‌اند و هنوز جزئیات بیشتری از آن منتشر نشده است.

آگهی دعوت از سهامداران شرکت مجتمع خدمات صنعتی قشم (سهامی خاص)
به شماره ثبت ۲ منطقه آزاد قشم، شناسه ملی ۱۰۸۶۰۴۱۱۰۵۰،
جهت حضور در مجمع عمومی عادی به طور فوق العاده شرکت

دستورجلسه: ۱- استماع گزارش هیات مدیره و بازرس قانونی شرکت ۲- بررسی و تصویب تراز مالی ۳- انتخاب اعضای هیات مدیره ۴- انتخاب بازرس اصلی و علی البدل ۵- تعیین روزنامه کثیرالانتشار ۶- سایر موارد
زمان: ساعت ۱۰:۰۰ صبح روز شنبه ۱۴۰۳/۱۲/۰۴
مکان: دفتر مرکزی شرکت

هیات مدیره

افتتاح خانه محیط زیست فولاد آلیاژی ایران

یزد ـ خبرنگار اطلاعات: خانه محیط زیست فولاد آلیاژی ایران با هدف تقویت فعالیت‌های محیط زیستی و توسعه پایدار، افتتاح شد.

مدیرعامل شرکت فولادآلیاژی ایران در مراسم افتتاحیه، این رویداد را گامی مهم در راستای تعهد شرکت فولادآلیاژی ایران به حفاظت از محیط زیست و مسئولیت اجتماعی خود دانست و با تاکید بر اهمیت مسائل محیط زیستی در صنعت فولاد گفت: امروزه محیط زیست یکی از اساسی‌ترین دغدغه‌های جهانی است و ما در شرکت فولادآلیاژی ایران همواره تلاش کرده‌ایم تا فعالیت‌های تولیدی خود را به نحوی پیش ببریم که کمترین آسیب را به طبیعت وارد کنیم.

***تعهد به پایداری و مسئولیت اجتماعی:**

مدیرعامل شرکت فولادآلیاژی ایران افتتاح خانه محیط زیست فولاد را نشان دهنده تعهد این شرکت به پایداری و احترام به نسل‌های آینده دانست و افزود: ما قصد داریم با این مرکز، تعاملات خود را با جامعه محلی و متخصصین محیط زیست تقویت کنیم و بستر مناسبی برای پیشبرد پروژه‌های نوآورانه محیط زیستی فراهم آوریم.

کمال زاده گفت: اقداماتی همچون استفاده از فناوری‌های نوین برای کاهش انتشار گازهای گلخانه‌ای، مدیریت بهینه پساب‌ها و بازیافت مواد زائد از جمله اقداماتی است که در شرکت ما در حال اجرا بوده و خانه محیط زیست می‌تواند بستری برای تقویت این فعالیت‌ها و مشارکت در طرح‌های جدید باشد.

مهندس محمد کمال زاده در پایان بر این موضوع تأکید کرد که ما متعهد به حرکت به سمت تولید فولاد سبز هستیم و تلاش می‌کنیم آلودگی‌ها را به حداقل رسانده و سهم خود را در حفظ محیط زیست و هوای پاک ایفا کنیم.

***حفظ محیط زیست وظیفه عمومی:**

محمد حسین غلامزاده، فرماندار اشکذر، در مراسم افتتاح خانه محیط زیست شرکت فولادآلیاژی، حفظ محیط زیست را یک وظیفه عمومی دانست و تأکید کرد که این مسئله باید دغدغه همگانی باشد. وی با اشاره به وظیفه دولت در تعامل با بخش مردمی و نهادهای فعال در حوزه محیط زیست، این اقدام را فرصتی برای انجام تحقیقات و پژوهش‌های مرتبط عنوان کرد.

فرماندار اشکذر ابراز امیدواری کرد که این حرکت منجر به نتایج مثبت در حوزه محیط زیست در سطح شهرستان و استان شود.

***۲۷ هزار نفر ساعت آموزش محیط زیستی:**

مهندس شاکر، مدیر واحد HSE شرکت فولادآلیاژی ایران نیز در ادامه با تأکید بر حمایت کامل مدیرعامل این شرکت از فعالیت‌های محیط زیستی، گزارشی از اقدامات محیط زیستی انجام شده ارائه داد.

وی گفت: در این مرکز، با بهره‌گیری از فناوری‌های نوین و استقرار دوربین‌های نظارتی محیط زیستی، کنترل مؤثر آلایندگی‌ها به منابع پذیرنده محیطی انجام می‌شود.

وی در پایان به این موضوع نیز اشاره کرد که واحد آموزش با همکاری واحد محیط زیست تاکنون بیش از ۲۷ هزار نفر ساعت آموزش محیط زیستی برگزار کرده و ادامه این آموزش‌ها از برنامه‌های راهبردی آینده است.

***خانه محیط زیست؛ پلی میان جامعه و محیط زیست:**

حسن اکبری، مدیرکل سازمان حفاظت محیط زیست استان یزد نیز هدف از افتتاح خانه‌های محیط زیست را ارتقای آگاهی و ترویج رفتارهای سازگار با محیط زیست دانست و افزود: این مراکز با رویکرد «مردم پایه، هوشمند و فناورانه» می‌توانند با تقویت مشارکت مردمی و مدیریت محلی، به بهبود کیفیت محیط زیست کمک کنند. وی خانه‌های محیط زیست را پلی میان جامعه و محیط زیست معرفی کرد که با ارتقای سواد محیط زیستی و جلب مشارکت اجتماعی، گام‌های مؤثری در مسیر توسعه پایدار برداشته‌اند.

گفتنی است که خانه محیط زیست شرکت فولادآلیاژی ایران به مناسبت هفته هوای پاک در ساختمان آموزش این شرکت راه‌اندازی شده است و با هدف توسعه فرهنگ محیط زیستی در بدنه شرکت و جوامع محلی ایجاد شده است. این مرکز، با پشتیبانی و حسن نظر مدیرعامل شرکت، در راستای ایفای مسئولیت اجتماعی و محیط زیستی شرکت تأسیس شده و در کنار نظارت دقیق بر آلاینده‌ها، بستر توسعه پایدار و ارتقای کیفیت زندگی محیط زیستی را فراهم می‌کند.

اطلاعات ۵

پنجشنبه ۱۱ بهمن ۱۴۰۳ ۲۹ رجب ۱۴۴۶

۳۰ ژانویه ۲۰۲۵ سال نودونهم* شماره ۲۸۸۷۴

چهارسو
ALL IN ONE

آیین کهن «پیرشالیار» در اورامان

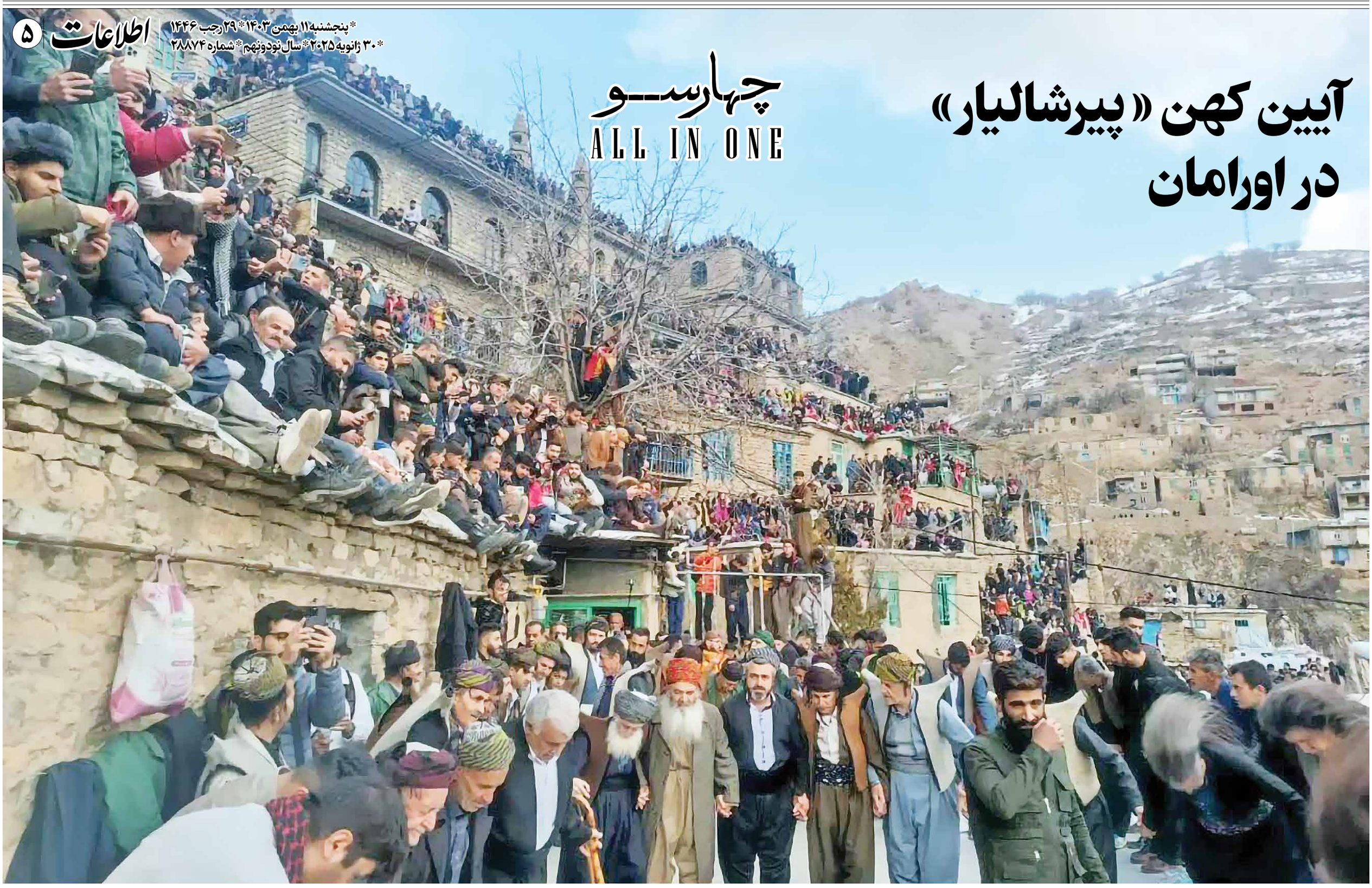

آگهی دعوت به مجمع عمومی فوق العاده
شرکت پتروپرک پویا (سهامی خاص)
به شماره ثبت ۵۶۸۸۳۶ و شناسه ملی ۱۴۰۰۹۶۰۲۰۴۰

بدین وسیله از کلیه سهامداران محترم شرکت پتروپرک پویا (سهامی خاص)، نماینده ویا نمایندگان اشخاص حقوقی آنان، دعوت به عمل می آید تا در جلسه مجمع عمومی فوق العاده این شرکت که رأس ساعت ۱۰ صبح روز یکشنبه مورخ ۱۴۰۳/۱۱/۲۱، درآدرس: تهران، میدان شیخ بهایی ضلع شمال غرب، پلاک ۱۸، طبقه ۷ واحد ۷۰۹، تشکیل می گردد حضور به هم رسانند.

دستور جلسه:

۱- قرائت گزارش توجیهی هیات مدیره واظهارنظر بازرس قانونی در خصوص افزایش سرمایه
۲- اتخاذ تصمیم در خصوص افزایش سرمایه
۳- اصلاح مواد مربوطه در اساسنامه
۴- سایر مواردی که به موجب قانون تجارت، تصمیم گیری آن در صلاحیت مجمع عمومی فوق العاده باشد.

سهامداران، نماینده ویا نمایندگان از ساعت ۸ صبح همان روز می توانند بادر دست داشتن معرفی نامه و یاوکالت نامه رسمی جهت دریافت برگه ورود به جلسه به محل برگزاری مجمع مراجعه وباارائه مدارک شناسایی معتبر برگه ورود به مجمع رادریافت نمایند.

هیئت مدیره شرکت پتروپرک پویا (سهامی خاص)

آگهی تمدید مهلت پذیره نویسی عمومی
شرکت کشت ودام گلدشت نمونه اصفهان (سهامی عام)
ثبت شده به شماره ۱۶۲۳۳ وشناسه ملی ۱۰۲۶۰۳۷۱۷۱۸

پیرو اعلامیه پذیره نویسی عمومی سهام منتشر شده در روزنامه اطلاعات مورخ ۱۴۰۳/۱۰/۲۹ و مهلت تعیین شده تا تاریخ ۱۴۰۳/۱۱/۱۵، بدین وسیله به اطلاع می رساند باهدف تأمین حداکثری حقوق سهامداران محترم، به استناد مجوز دریافتی از سازمان بورس واوراق بهادار به شماره ۰۳۸/۱۲۴۲۰۴۶-۰۲۹ مورخ ۱۴۰۳/۱۱/۰۸ مهلت عرضه عمومی حق تقدم های استفاده نشده این شرکت به مدت ۶ روز وتا پایان روز یک شنبه مورخ ۱۴۰۳/۱۱/۲۱ تمدید می گردد.

هیئت مدیره شرکت کشت ودام گلدشت نمونه اصفهان (سهامی عام)

آگهی مزایده عمومی (مرحله دوم)

شرکت آپاداناسرام (سهامی‌عام) در نظر دارد اقلام ضایعاتی خود را از طریق مزایده عمومی‌به فروش برساند:

۱- کاشی ضایعاتی پرسلان ۲- نایلون ضایعاتی ۳- تسمه لاستیکی ۴- انواع لاستیک ضایعاتی ۵- گریس ۶- کارتن عودتی ۷- پلی کربنات ۸- پلاستیک ۹- چوب ضایعاتی (بدون تفکیک) ۱۰- تسمه pp-pet ۱۱- شیلنگ ۱۲- صندلی ضایعاتی ۱۳- تایر به همراه رینگ آهنی غیر اسپورت ۱۴- استیل (توری) ۱۵- ضایعات مس (سیم روکش دار و بدون روکش) ۱۶- بیگ بگ و گونی ۱۷- بشگه ۲۲۰ لیتری درجه یک

● کلیه اشخاص حقیقی وحقوقی می‌توانند جهت دریافت و تحویل اسناد مزایده به مدت ۱۰ روز از تاریخ درج آگهی مورخه ۱۴۰۳/۱۱/۱۱ (بجز روزهای تعطیل) تا پایان وقت اداری روز چهارشنبه مورخه ۱۴۰۳/۱۱/۲۰ به آدرس:
تهران: خیابان ملاصدرا، روبروی بیمارستان بقیه اله، بن بست گلدشت۱، پلاک ۸ دفترمرکزی شرکت آپاداناسرام واحدحقوقی مراجعه نمایند.
شماره تماس: ۰۲۱-۸۴۳۱۰۱۵۲ (جهت دریافت اسناد)
قزوین: کیلومتر ۴۲ جاده بوئین زهرا، روبروی پمپ امیرآباد کهن، شرکت آپاداناسرام (سهامی عام) مراجعه فرمایند.
شماره تماس: ۰۲۸-۳۳۸۸۰۶۴۸ (جهت دریافت اسناد و بازدید اقلام ضایعاتی)

● ارائه کنندگان پیشنهاد قیمت در زمان دریافت اسناد مزایده ملزم به ارائه فیش بانکی به مبلغ ۱,۰۰۰,۰۰۰ ریال به **شماره کارت ۵۰۴۱-۷۲۱۲-۰۲۲۱-۳۱۱۳** یا **شماره حساب ۳-۱۰۰۹۲۷۸۸-۱۰** به نام آقایان اصغرآهنی‌ها، سعید موذنی (مدیرعامل و عضو هیأت مدیره شرکت آپاداناسرام) قابل پرداخت در کلیه شعب قرض الحسنه رسالت جهت خرید اوراق مزایده می‌باشند.
● مبلغ تضمین شرکت در مزایده برابر به میزان ۱۰% از اقلام مورد قیمت گذاری پیشنهاد دهنده بصورت ضمانتنامه بانکی یا چک تضمین شده بانکی حتما در وجه آقای اصغر آهنی‌ها (مدیرعامل) می‌باشد.
● زمان بازگشایی پاکات تقریباً یک هفته پس از آخرین روز مهلت تحویل پاکات در محل مزایده گزار انجام خواهد شد.
هزینه درج آگهی و کارشناسی اقلام به نسبت بر عهده برندگان مزایده می‌باشد.
● شرکت آپاداناسرام در ردیا قبول یک یا تمام پیشنهادها مختار است و در این صورت سپرده‌ها مسترد خواهد شد.

شرکت آپاداناسرام (سهامی‌عام)

آگهی فراخوان ارزیابی کیفی
نوبت دوم

شرکت پتروشیمی پارس (سهامی عام) واقع در بندر عسلویه درنظر دارد «۲ ست گیربکس کامل توربین گازی به همراه ۲ سری دنده برند FLENDER» را پس از انجام ارزیابی کیفی، از طریق برگزاری مناقصه عمومی دو مرحله‌ای از یک شرکت معتبر خریداری نماید. بدین منظور از کلیه فروشندگان و تأمین کنندگان معتبر و مجرب دعوت می‌شود، جهت ثبت نام در سامانه معاملات این شرکت و دریافت اسناد استعلام ارزیابی کیفی، حداکثر ظرف مدت یک هفته پس از انتشار نوبت دوم این آگهی، به بخش سامانه معاملات در پایگاه اطلاع‌رسانی شرکت پتروشیمی پارس به نشانی https://www.parspc.ir مراجعه فرمایند.

اطلاعات و مشخصات فنی گیربکس و دنده فوق‌الذکر در اسناد ارزیابی کیفی و اسناد مناقصه درج شده است. در صورت نیاز به کسب اطلاعات بیشتر، مناقصه‌گران می‌توانند با شماره تلفن ۰۷۷۳۷۲۶۳۸۷۹ تماس حاصل فرمایند.

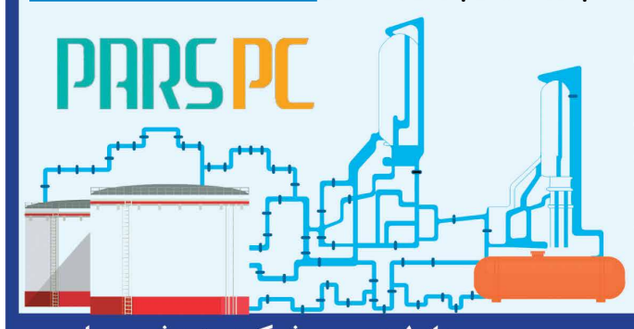

روابط عمومی شرکت پتروشیمی پارس

آگهی تجدید مزایده عمومی (نوبت دوم)

شهرداری آبسرد در نظر دارد موارد ذیل را (به صورت جداگانه) با قیمت پایه کارشناسی از طریق برگزاری مزایده عمومی به مدت یک سال واگذار نماید. لذا متقاضیان می توانند ظرف مدت ۳ روز پس از نشر آگهی نوبت دوم، اسناد مزایده را از سامانه ستاد دریافت و در مهلت مندرج در سامانه نسبت به ارائه پیشنهاد و بارگذاری اقدام نمایند. سایر اطلاعات به شرح ذیل می باشد:

ردیف	عنوان	قیمت پایه کارشناسی (ماهیانه) ریال	قیمت پایه کارشناسی (سالیانه) ریال	مبلغ سپرده شرکت در مزایده (ریال)
۱	ساختمان کافی شاپ پارک غدیر	۳۰۰/۰۰۰/۰۰۰	۲/۴۰۰/۰۰۰/۰۰۰	۱۳۰/۰۰۰/۰۰۰
۲	یک باب مغازه واقع در تقاطع بلوار امام خمینی (ره) وبلوار امام حسین (ع)	۶۰/۰۰۰/۰۰۰	۷۲۰/۰۰۰/۰۰۰	۳۶/۰۰۰/۰۰۰

۱- متقاضیان می بایست مبلغ سپرده شرکت در مزایده را به صورت واریز فیش نقدی یا اسناد خزانه ویا ضمانتنامه بانکی به حساب سپرده شهرداری ۳۶۰۰۰۳۸۷۲۰۰۰ نزد بانک ملی واریز نمایند.
۲- شهرداری در رد یا قبول کلیه پیشنهادات صاحب اختیار است.
۳- برندگان اول و دوم و سوم هرگاه حاضر به انعقاد قرارداد نشوند سپرده آنان به ترتیب ضبط خواهد شد.
۴- سایر اطلاعات وجزئیات در اسناد مزایده قید گردیده است.
۵- کلیه مراحل برگزاری مزایده از دریافت اسناد وارائه پیشنهاد تا بازگشایی پاکات هااز طریق سامانه الکترونیکی دولت (ستاد) به آدرس www.setadiran.ir انجام خواهد شد.
۶- جهت کسب اطلاعات بیشتر با شماره ۰۲۱۷۶۳۷۴۲۳۲ داخلی ۱۰۶ تماس حاصل فرمایید.

محمد اسماعیل جانعلی‌زاده- شهردار آبسرد

آگهی مناقصه عمومی
بانک قرض الحسنه مهر ایران

*شماره ۱۴۰۳/۸۸۰۰/۳۰
*تک مرحله‌ای

بانک قرض الحسنه مهر ایران در نظر دارد، نسبت به خرید ۲۰ دستگاه سورتر از طریق برگزاری مناقصه عمومی تک مرحله‌ای اقدام نماید.

۱ **مهلت دریافت اسناد مناقصه**، حداکثر تا تاریخ ۱۴۰۳/۱۱/۲۰
۲ **مهلت تحویل پاکت‌ها**، حداکثر تا تاریخ ۱۴۰۳/۱۱/۲۱ و به آدرس: تهران، خیابان قائم مقام فراهانی، نبش کوچه ادیب الممالک، ساختمان شهید رئیسی بانک قرض الحسنه مهر ایران، طبقه ۶ جنوبی، دبیرخانه مناقصه ومزایده است.
۳ **متقاضیان جهت دریافت اوراق مناقصه** باید نسبت به واریز مبلغ ۱,۰۰۰,۰۰۰ ریال به شماره حساب ۲-۲۹۵۴۳۷-۷۱۰-۳۰۰۱، شماره شبای IR۱۶۰۶۰۰۳۰۰۱۷۱۰۰۰۲۹۵۴۳۷۰۰۲ از طریق شعب بانک قرض الحسنه مهر ایران، بنام اداره کل تدارکات و پشتیبانی اقدام کرده و اصل رسید آن را هنگام دریافت اوراق تحویل دبیرخانه مناقصه و مزایده دهند (مبلغ مذکور به هیچ عنوان عودت داده نخواهد شد).
۴ هزینه آگهی بر عهده برنده مناقصه است.
۵ **نام و نشانی دستگاه مناقصه گزار:** بانک قرض الحسنه مهر ایران، دارای شماره ثبت ۳۱۲۱۸۱، **شناسه ملی:** ۱۰۱۰۳۵۰۹۸۶۸، **کد اقتصادی:** ۴۱۱۳۱۹۸۹۳۹۸، **کدپستی:** ۱۵۸۱۷۷۳۱۱۱، **به نشانی:** تهران، خیابان طالقانی، نرسیده به تقاطع مفتح، نبش کوچه مژدهی، پلاک ۲۰۴
۶ بر این اساس متقاضیان می توانند جهت کسب اطلاعات بیشتر و دریافت اسناد مناقصه، با در دست داشتن معرفی نامه و کارت شناسایی معتبر و همچنین مطابق با شرایط فوق به دبیرخانه مناقصه و مزایده واقع در تهران، خیابان قائم مقام فراهانی، نبش کوچه ادیب الممالک، طبقه ۶ جنوبی مراجعه کنند.

شماره تماس نماینده اداره کل تدارکات وپشتیبانی:
۹۱۰۰۶۰۰۵ داخلی ۸۸۰۰۲ خانم حیدری

آگهی حق تقدم افزایش سرمایه
شرکت مهندسین مشاور غرب نیرو (سهامی خاص)
ثبت شده به شماره ۸۹۲۱۶ وشناسه ملی ۱۰۱۰۱۳۳۶۰۴۸

به اطلاع کلیه سهامداران گرامی **شرکت مهندسین مشاور غرب نیرو (سهامی خاص)** ثبت شده به شماره ۸۹۲۱۶ می رساند به استناد مصوبه مجمع عمومی فوق العاده مورخ ۱۴۰۳/۰۹/۰۷ وتفویض اختیار عملی نمودن افزایش سرمایه وتغییر اساسنامه به هیأت مدیره، مقرر گردید سرمایه شرکت از مبلغ ۱۵,۲۳۵,۰۰۰,۰۰۰ ریال به مبلغ ۳۶۵,۲۳۵,۰۰۰,۰۰۰ ریال منقسم به ۳۶۵,۲۳۵,۰۰۰ سهم ۱,۰۰۰ ریالی عادی بانام به شرح ذیل افزایش یابد:

۱- سرمایه فعلی شرکت: ۱۵,۲۳۵,۰۰۰,۰۰۰ ریال
۲- مبلغ افزایش سرمایه: ۳۵۰,۰۰۰,۰۰۰,۰۰۰ ریال
۳- مبلغ سرمایه پس از افزایش: ۳۶۵,۲۳۵,۰۰۰,۰۰۰ ریال
۴- ارزش اسمی هر سهم: ۱,۰۰۰ ریال
۵- تعداد سهام عرضه شده: ۳۵۰,۰۰۰,۰۰۰ سهم
۶- نوع سهام: عادی بانام
۷- محل افزایش سرمایه: از محل مطالبات حال شده سهامداران وآورده نقدی
۸- به هر صاحب سهم در ازای هر ۱ سهم، تعداد ۲۲,۹ حق تقدم خرید سهام جدید تعلق می گیرد.
۹- مهلت استفاده از حق تقدم در خرید سهام جدید ۶۰ روز از تاریخ انتشار این آگهی می باشد.
۱۰- سهامداران محترمی که تمایل به استفاده از حق تقدم خود دارند حسب مورد باید بر اساس موارد زیر اقدام نمایند:

الف- سهامدارانی که فاقد مطالبات بوده و یا مطالبات آنان بهای سهام جدید را تامین نمی کند، می بایست ظرف مهلت استفاده از حق تقدم، مبلغ خرید سهام جدید و یا بهای مابه التفاوت آن را به حساب شماره **۰۱۰۰۸۳۴۱۸۵۸۳۹** به نام شرکت مهندسین مشاور غرب نیرو نزد بانک **تجارت** شعبه **توانیر** کد **۸۳۲** واریز کرده و رسید بانکی مربوطه را، باپست سفارشی به نشانی: تهران خیابان ولیعصر پایین تر از خیابان استاد مطهری خیابان نوروزی پلاک ۵۴ کد پستی ۱۵۹۵۶۴۳۷۱۳ ارسال نموده و یا مدارک را به آدرس مذکور تحویل و رسید دریافت نمایند.

ب- سهامدارانی که دارای مطالبات به میزان بهای سهام جدید می باشند، می بایست ظرف مهلت استفاده از حق تقدم، اعلام موافقت خود باتبدیل مطالبات به سرمایه را، باپست سفارشی به نشانی: تهران خیابان ولیعصر پایین تر از خیابان استاد مطهری خیابان نوروزی پلاک ۵۴ کد پستی ۱۵۹۵۶۴۳۷۱۳ ارسال نموده و یا مدارک را به آدرس مذکور تحویل و رسید دریافت نمایند.

تذکر: عدم ارسال مستندات یاد شده و یا عدم واریز بهای اسمی، ظرف مهلت استفاده از حق تقدم، به منزله عدم استفاده از حق تقدم می باشد.

۱۱- بدیهی است پس از انقضای مهلت استفاده از حق تقدم، هیأت مدیره شرکت نسبت به واگذاری و فروش حق تقدم سهامدارانی که در مهلت مقرر از حق تقدم خود استفاده ننموده اند و همچنین پاره سهم های ایجاده شده اقدام و پس از کسر هزینه های مرتبط، باقیمانده مبلغ را به حساب بستانکاری سهامداران منظور خواهد نمود.

هیأت مدیره شرکت مهندسین مشاور غرب نیرو

جدول ۲۵۲۶۴

غلامحسین باغبان

طراح جدول

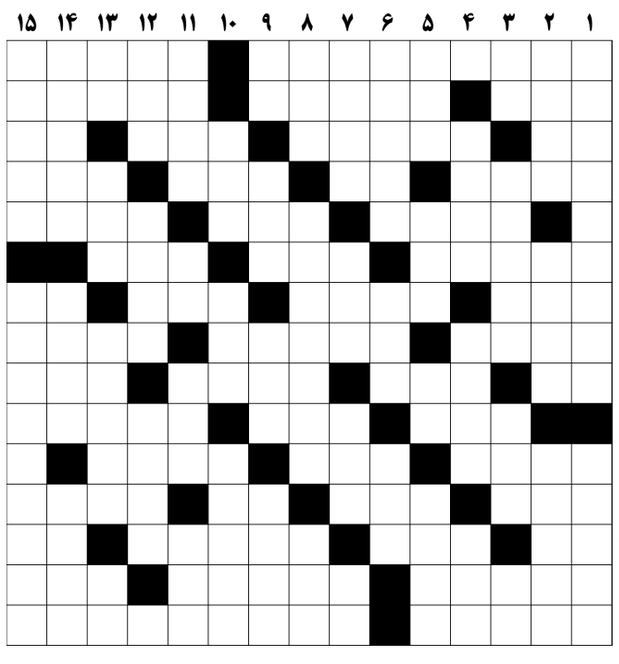

افقی:
۱- یادگار امیر کبیر در تهران - نامی دخترانه
۲- یگان نظامی برابر سه جوخه - هر چیز مکرر وقالبی - شایستگی
۳- نیم‌صدای سگ - چهار پایان - جانوراهلی - مساوی
۴- اصطلاح سینمایی - شگرد کشتی - نه گذشته نه آینده - پرهیزگار
۵- ورقه نازک آلمینیومی - هر نوع پرنده - چاه کوچک وکم عمق، گودال
۶- گویا، علی الظاهر - موی گوسفند - نوک مثلث
۷- قطع کردن - فیلم ابراهیم حاتمی کیا - غرور - وسیله آرایشی
۸- واپسین - دلبستگی خالص - در یک جهت
۹- خسیس پس نمی دهد - سوگند - محله شمال تهران - قدرت ونیرو
۱۰- سلطان جنگل - جد - پایین کوه
۱۱- نسب شناس - مخفف سیاه - آقاوسرور
۱۲- ترشرویی - مادر وطن - صابون خیاطی - فرستاده شده
۱۳- محل - خاور - آش عدس - شلوار جین
۱۴- دریاچه ای در آفریقا - نوعی سلاح کمری - وسیله درو
۱۵- سامانه - تبانی

عمودی:
۱- گلر - بدذات
۲- مهتر ترسایان - نوعی مصدر - بخشندگی
۳- رفوزه - دکان کفشدوزی - غذای شب - سنگ آسیا
۴- از مصالح سخت ساختمانی - با اورقابت می کنیم - از انگشتان دست وپا
۵- اثر چربی - خاطر وحافظه - کله - مسلک
۶- غذای لبنانی - فراگیر - قسمتی از پا
۷- از جنس نی - پسر - نصف نصف دو - خاک سفالگری
۸- نام دیگر بلدرچین - از بناهای دوران قاجار در شهر کرمان - سرمایه زندگی
۹- عدد همین ستون - جای مورد احترام - ای دل - کشتارگاه
۱۰- بسیار گرم - پلوی آبکش نشده - عالم معنی وارواح
۱۱- از احکام خمسه - خداوند - تنبل جالیزی - دارای توانایی وسرعت زیاد در رفتن
۱۲- حرف ۲۸ الفبا - علاج - سیب ترکی
۱۳- حرف انتخاب - مکعب شماره دار - از آلات موسیقی شبیه نی - بله روسی
۱۴- یک شصتم ساعت - بی آبرو - سر گوسفند رامی برد
۱۵- زدن ۳ گل توسط یک بازیکن - روزنامه نویس

پاسخ

۲۵۲۶۳

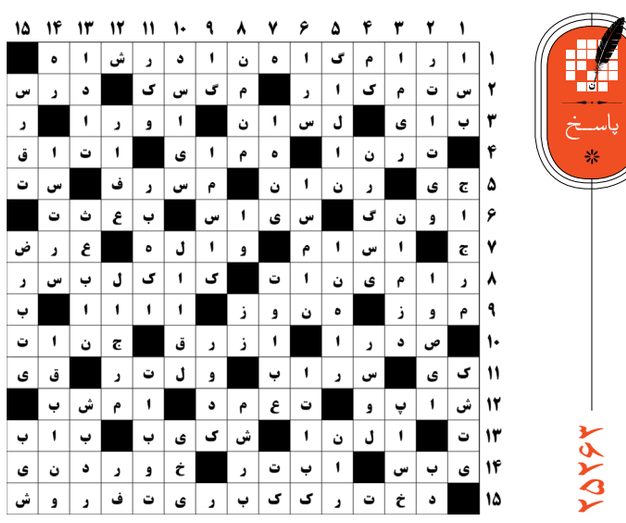

اطلاعات
Ettelaat Newspaper
۱۳۰۵

پنجشنبه ۱۱ بهمن ۱۴۰۳ ۲۹ رجب ۱۴۴۶
۳۰ ژانویه ۲۰۲۵ سال نودونهم * شماره ۲۸۸۷۴

ettelaat.com ettelaatonline

خلوت انس

همیشه آشنا

قاسم پهلوان ـ صومعه‌سرا
شاعر

درود من به تو همیشه آشنا، چه می کنی ؟
رفیق بامرام و خوب و باصفا، چه می کنی ؟
زبانِ شعرِ مردم نشسته در جنون و درد
بزرگ راوی تمام قصّه ها، چه می کنی ؟
فدای روی ماه تو، نشسته ای کدام سو؟
کدام سمتِ این جهان، بگو کجا، چه می کنی ؟
خیال می کنم شبیه حال من دلت پُر است
از این که مانده ای تو هم در انزوا، چه می کنی ؟
به هر طرف که خواستی برو، ولی قرار را
گذاشتی همین که باکسی بیا، چه می کنی ؟
چقدر توی این قفس بمانم و چقدر آه ؟
بریده ام به من هوا بده، هوا، چه می کنی ؟
تمام عمر می زنم صدا تو را، ولی چرا
به گوش های تو نمی رسد صدا، چه می کنی ؟
چقدر خون دل، مگر خلیفه تو نیستم ؟
نشسته ای تکان نمی خوری چرا؟ چه می کنی ؟
میان دود و آتشم، میان چنگ و مشت و سنگ
خدای من، خدای من، خدا خدا، چه می کنی ؟!

بلد

به من نشان نده این قدر راه را، بَلَدم
مسیر این همه راه و چاه را بَلَدم
چه قدر پند به من می دهی ؟ برو! من هم
حریم بین ثواب و گناه را بَلَدم
نگو که فکر خودم باشم و به فکرِ سرم
منی که قصّه باد و کلاه را بَلَدم
به ریسمان تو تکیه نمی کنم، زیرا
که ماجرای سفید و سیاه را بَلَدم
به من نگو که خدا این وراست یا آن ور
جناب شیخ! خودم قبله گاه را بَلَدم

آی مردم!...

ابراهیم حسنلو
شاعر

تا کجا بیراه راطی می کنی ؟
شهر، ای روح شتابان تا کجا؟
ناکجاآباد عالم جان توست
ای سراپا شک وحیران تا کجا؟
شهردرپندارخود دنبال چیست ؟
درپی و قصد کدامین مقصد است
شهرغمگین تاکجاخواهدرسید
بی تعارف حال شهرما بد است
راه برسویی ندارد هیچگاه
«من من»ی ها جام هایی ازتهی است
جان انسان را به غارت برده است
من منی ها پرتگاه آدمی است
حال شهرما کماکان برملال
حال شهرما به یغما رفته است
حال شهرماغریب افتاده است
شهرما گویا به حاشا رفته است
این دو روزه پس چرانامهربان
آی مردم! ما که از یک گوهریم
پس چراباهم غریبی می کنیم
آی مردم! ما که ازهمدیگریم

زندگی

مریم جلالوند
شاعر

زندگی گیرم که بر وفق مراد ما نبود
بگذریم و بگذرد هر کس به یاد ما نبود
از همان اوّل که طرح این جهان را ریختند
ترس از فکرِ جدایی در نهاد ما نبود
کم نمی شد عمر شادی این قَدر نسبت به غم
فکر فردا، گر رقیب حال شاد ما نبود
سوختن بعد از رهایی، خصلت پروانه است
خصلت پروانگی جز اعتقاد ما نبود
راحت دنیای فانی در فناآید به دست
ورنه بر بنیاد اندیشه نماد ما نبود

دعوت

چون بهار از هر دری با چهره‌ای گلگون بیا
پیش ما دیوانگان گر آمدی، مجنون بیا
تو نداری انتخاب دیگری جز این دو راه
یا نیا هرگز، و یا این که همین اکنون بیا
با دلِ تنگم نداری چاره‌ای غیر از سکوت
مرزها را بشکن و این بار بی قانون بیا
از کمینِ فکر و دامِ دلبری بیرون زدم
از کمینگاه جنون خیزت تو هم بیرون بیا
هر دو صیّد و هر دو صیّادیم و در میزانِ عشق
تو فقط اندازه‌ای مانندِ من موزون بیا
گشته جاری جوی خون ای عشق در این لامکان
گم اگر کردی مسیرت را به بوی خون بیا

به یاد آنها که در طول هزار سال اخیر، در خدمت زبان و ادبیات فارسی بوده اند و آوازه ای نداشته اند

خادمان گمنام زبان و ادب فارسی

محتشم مؤمنی
شاعر و نویسنده

یادداشت

درمیان خیل عظیم و بی شمار کسانی که در طول هزار سال اخیر در خدمت زبان وادبیات فارسی بوده اند، جمع کثیری را می توان سراغ گرفت که علیرغم خدمات شایانی که عرضه داشته اند، اسم وآوازه چندانی نداشته و گمنام یا کمنام مانده اند. بزرگانی که بدون حضور و امداد آنان، چه بسا بسیاری از آثار فاخر و گرانسنگ زبان وادب فارسی، مجال ظهور و بروز نمی یافتند...

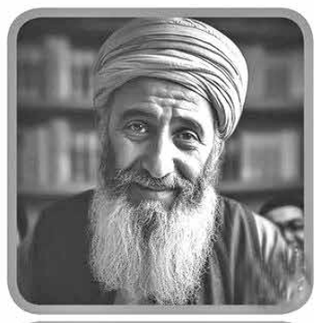
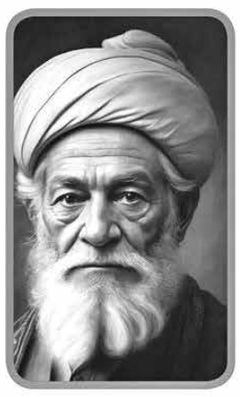
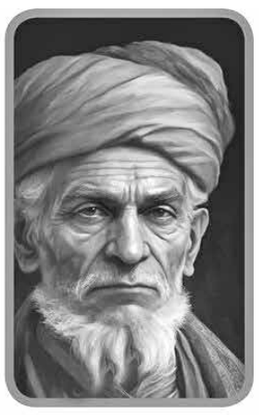

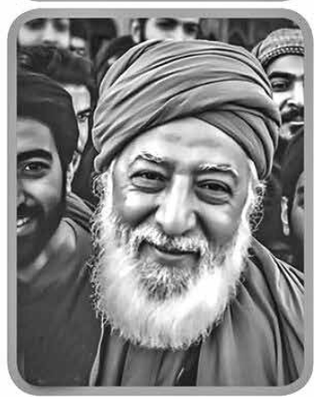

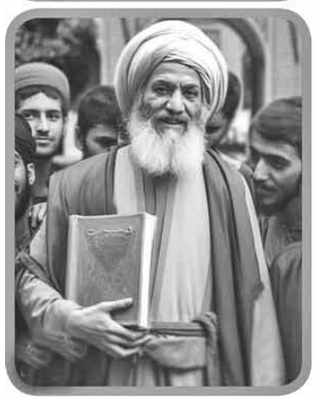

اشاره: درمیان خیل عظیم و بی شمار کسانی که در طول هزار سال اخیر در خدمت زبان و ادبیات فارسی بوده اند، جمع کثیری را می توان سراغ گرفت که علیرغم خدمات شایانی که عرضه داشته اند، اسم وآوازه چندانی نداشته و گمنام یا کمنام مانده اند. بزرگانی که بدون حضور و امداد آنان، چه بسا بسیاری از آثار فاخر و گرانسنگ زبان وادب فارسی، مجال ظهور و بروز نمی یافتند وایران وجهان برای همیشه از چنین آثار گرانبهایی محروم شده و جامعه بشری از آنها بی بهره می ماند و ما در این نوشتار به معرفی سه تن از آن خادمان که یکی از آنها گمنام و دو دیگر کمنام می باشند، می پردازیم. باشد که مقدّمه ای باشد برای معرفی آنان و سایر خادمان گمنام فرهنگ وادب این مرز و بوم اهورایی.

۱-حسین قُتیب وشاهنامه

بی گمان فاخرترین اثر ادب فارسی که برای همیشه بر تارک تاریخ ایران و جهان خواهد درخشید، کتاب عظیم شاهنامه اثر حکیم ابوالقاسم فردوسی است که شاهکاری کم نظیر در عرصه حماسه سُرایی است و فردوسی بزرگ به تصریح خودش در شاهنامه، سی سال از بهترین سال های عمر خودش را مصروف آفرینش آن نمود و تمامی سرمایه های مادّی خود را در راه نگارش آن از کف داد. اما باید دانست که اگرچه همّت و تلاش فردوسی عامل اصلی در به وجودآمدن شاهنامه بوده است، ولی در این مسیر نمی توان از کمک و همیاری برخی از دوستان او به خصوص در سال های تنگدستی فردوسی چشم پوشید. کمک هایی که بدون آنها چه بسا فردوسی در میانه راه به واسطه فقر و فاقه ای که در اثر اشتغال پیوسته به سُرایش شاهنامه بدان دچار شده بود، دست از کار می کشید و از ادامه کار آفرینش شاهنامه باز می ماند. همچنان که دکترمحمدعلی اسلامی ندوشن در کتاب شریف «سرو سایه فکن» به این مطلب اشاره کرده و می گوید:

«کسانی که به فردوسی در کار شاهنامه کمک کردند، ازهیچ کوششی در آنچه به زنده کردن نام ایران مربوط می شده است، فروگذار نمی کردند. بی یاری این عدّه شاید برای فردوسی مقدور نمی بود که این اثر بزرگ را به پایان برد.»[1]

و در این راستا نام یکی از دوستان فردوسی، بیش از دیگران به چشم می آید. به گونه ای که حتّی خود فردوسی نیز در شاهنامه از او به نیکی یاد کرده و به رسم قدرشناسی، کمک های او در حق خود را یادآور می شود و او کسی نیست جز «حسین قُتَیب» حاکم فرهنگ پرور توس در بخشی از دوران سُرایش شاهنامه و حیات فردوسی.

«او که در هرات چشم به جهان گشوده بود و در جوانی به دیوان نگارش ابومنصور محمدبن عبدالرزاق حاکم هرات، همان کسی که شاهنامه منثور را فراهم آورده بود، وارد شد. آنجا نشان داد که از آگاهی و خردمندی و هوشمندی برخوردار است و شایستگی های فراوان دارد. ابوعلی سیمجوری، آوازه او را شنید و از حاکم تازه هرات که به جای عبدالرزاق گماشته شده و از پرورد گان سیمجوری بود، خواهش کرد که حسین قُتَیب را به خدمت وی روانه کند. قُتَیب به نیشابور آمد. چندگاه در دیوان نگارش والی خدمت کرد و سیمجوری دیوان رسالت خود را نیز به او سپرد. عبدالقادر مهران که از فرمانداری توس برکنار شد، سپهسالار خراسان، حسین قتیبب را به جای وی برگمارد.»[2]

و او در همین دوران وقتی دانست حکیم توس دست به کار بزرگی همچون سُرایش شاهنامه برده است، تازمانی که در مسند قدرت بود، از هرگونه همراهی و همیاری با او مضایقه نکرد و برخلاف کسانی که با دیدن و شنیدن شاهنامه، تنها به آفرین و احسنت گفتن اکتفا می کردند، از کیسه سخاوت خویش معاش شاعر را تأمین کرده و خیال او را از بابت اندیشه معاش آسوده می کرد. همچنان که فردوسی خود نیز به این مطلب اشاره کرده و می گوید چو بگذشت سال از برم شست و پنج

فزون کردم اندیشه درد و رنج
به تاریخ شاهان نیاز آمدم
به پیش اختر دیرساز آمدم
بزرگان و بادانش آزادگان
نبشتند یکسر همه رایگان
چنین نامداران و گردنکشان
که دادم از این نامه زیشان نشان
نشسته نظاره من از دورشان
تو گفتی بدم پیش مزدورشان
جز احسنت از ایشان نبُد بهره‌ام
بِکَفت اندر احسنت شان زهره‌ام
سر بدره های کهن بسته شد
وزان بند روشن دلم خسته شد
از این نامور نامداران شهر
علی دیلمی بودلف راست بهر
که همواره کارم به خوبی روان
همی داشت آن مرد روشن روان
ابونصر ورّاق بسیار نیز
بدین نامه از مهتران یافت چیز
حسین قتیب است از آزادگان
که از من نخواهد سخن رایگان
از اویم خور و پوشش و سیم و زر
از او یافتم جنبش پای و پر
نیم آگه از اصل و فرع خراج
همی غلتم اندر میان دواج...[3]

همانطور که مشاهده می شود، فردوسی در این ابیات تصریح می کند که در روز گار پریشانی و نیازمندی اش، آن که او را یار و پشتیبان بوده، «حسین قُتیب» بوده است که تأمین هزینه زندگی او را عهده دار می شود تا او با خاطری آسوده، کار سُرایش شاهنامه را ادامه داده و به پایان برساند و چنان که گفته شد، اگر این همراهی کریمانه نبود، چه بسا فردوسی از کار سُرایش شاهنامه در نیمه راه باز می ماند و چنین اثر فاخری به جامعه بشری عرضه نمی شد و از همین روست که باید حسین قُتیب را یکی از خادمان گمنام زبان وادب فارسی دانست.

۲-حسام الدّین چلبی ومثنوی معنوی

«مثنوی معنوی» مولوی، بی گمان یکی از مواریث فرهنگی نه تنها ایران بلکه جامعه بشری است که اقیانوسی از معارف عرفانی را در خود جای داده است. این کتاب عظیم القدر که محصول فکر واندیشه جلال الدّین محمّد بلخی، شاعر و عارف بلندآوازه قرن هفتم هجری است، ازچنان عظمت و جلالتی برخوردار است که قرن هاست چشم جهانیان را به خود خیره کرده و در قلّه های علم و معرفت می درخشد.

باید دانست که مثنوی معنوی اگرچه سروده مولوی است، ولی آفرینش آن و اقدام به سُرایش آن، محصول درخواست مُصّرانه یکی از شاگردان مولوی است که بدون خواهش و درخواست همراه با اصرار و پافشاری او، این اثر گرانسنگ پا به عرصه وجود نمی گذاشت و او کسی نیست جز «حسام الدّین چلبی» شاگرد و مرید راستین مولانا که پس از صلاح الدّین زرکوب، خلیفه مولانا شد و پیشنهاد سُرایش مثنوی را به مولانا عرضه داشت و با پافشاری بر پیشنهاد خود، زمینه ساز به وجود آمدن عالی ترین کتاب عرفانی تاریخ شد. همچنان که دکتر عبدالحسین زرّین کوب در کتاب «پلّه پلّه تا ملاقات خدا» آورده است:

«حسام الدّین برای مولانا تجسّم خاطره شمس و جانشین واقعی صلاح الدّین بود و مثنوی مولانا به اصرار و تشویق او به وجود آمد و به التماس حسام الدّین چلبی و برای ارضای خاطر یاران به نظم مثنوی پرداخت و حسام الدّین که داعیه جذب و طلب مُصّرانه او مولانا را در این اقدام ترغیب می کرد، با تعدادی دیگر از یاران به ضبط و تحریر آنچه مولانا در این زمینه املا می نمود، می کوشید. در تمام این مدّت، در نظر مولانا، حسام الدّین مخاطب خاص مثنوی، کاتب و جامع آن و درعین حال مشوّق نظم و مایه الهام آن بود. چنان که یاران مولانا هم از همان ایام و بعد از آن، وجود مثنوی را «مدیون» او و تمام مثنوی را «شرح سرّ او» تلقی می کردند.»[4]

«عبدالباقی گولپینارلی» نیز در کتاب «مولانا جلال الدّین» که پیرامون زندگی، آثار و اندیشه های مولوی نوشته است، درباره نقش حسام الدّین چلبی در به وجود آمدن مثنوی معنوی، چنین می آور:

«حسام الدّین روزی اطلاع یافت که یاران مولانا حدیقه حکیم سنایی و منطق الطّیر و مصیبت نامه فریدالدّین عطّار را مطالعه می کنند. فرصتی می جُست تا شبی مولانا را در خلوت یافت و گفت که دیوان غزلیات بسیار شد. اگر چنان که کتابی به طرز حدیقه سنایی و به وزن منطق الطّیر تألیف شود، مونس جان عاشقان و دردمندان خواهد شد. این بنده می خواهد که یاران توجّه کلّی به وجه کریم شما کنند و به چیز دیگر مشغول نشوند. مولانا فی الحال از سرِ دستار خود جلوی درآورد و به حسام الدّین داد که در آن هیجده بیت آغاز مثنوی نوشته شده بود و گفت: ای چلبی! اگر تو بنویسی، من می سُرایم. حسام الدّین به جان و دل راضی شد. از آن روز، دیگر حسام الدّین از مولانا جدا نمی شد... تقریر مثنوی آغاز شد. مولانا در حالت سماع، استحمام، قیام و قعود، مثنوی را انشاد می فرمود و حسام الدین کاغذ و قلم و دوات از جلبند بیرون می آورد و درحال وجد به تحریر می پرداخت.»[5]

البته مولانا خود نیز در مثنوی بارها به نقش و تأثیر حسام الدّین چلبی در آفرینش این کتاب و تداوم سُرایش آن اشاره می کند. از جمله در دفتر چهارم آنجا که می گوید:

ای ضیاالحق حسام الدین توی
که گذشت از مه به نورت مثنوی
خدمت عالی توای مرتجا
می کشد این را خدا داند کجا
گردن این مثنوی رابسته ای
می کشی آن سوی که دانسته ای
مثنوی پویان کشنده ناپدید
ناپدید از جاهلی کش نیست دید
مثنوی را چون تو مبدا بوده ای
گر فزون گردد توَش افزوده ای

حاصل سخن آنکه حسام الدّین چلبی نیزیکی از خادمان گمنام ادب فارسی است. چرا که اگر پیشنهاد و اصرار او نبود، چه بسا از کتابی فاخر به نام مثنوی معنوی هم خبری نبود و اگر چه گمنامی او به اندازه حسین قتیب، یار و مددکار فردوسی نیست، ولی نام او نیز در ذیل نام بزرگ و درخشان مولانا کمرنگ شده و غیر از صاحبنظران و متخصّصان زبان و ادبیات فارسی کمتر کسی به سهم و نقش والای او در بوجودآمدن این اثر گرانبها واقف است.

۳-جامع دیوان حافظ

در سپهر شعر و ادب ایران، بدون تردید، دیوان اشعار خواجه شمس الدّین محمّد حافظ شیرازی، ستاره ای درخشان است که قرن هاست از عارف و عامی دلربایی می کند. حافظ با غزل های ناب و روان تر از آب خود، غزل را بر پایه ای رفیع قرار داد که از پس هفت قرن، همچنان بی رقیب مانده است و شعر او همنشین و همدم ایرانیان در غم و شادی است و کمتر کسی را می توان یافت که در طول عمر خود لحظاتی را مهمان دفتر شعر او نشده باشد و از خوانش یا شنیدن اشعار او از باده شعر و شور سرمست نشده باشد.

اما آنچه کمتر کسی می داند، این است که وجود این سفینه بی نظیر شعر و غزل، مدیون مساعی یکی از دوستان راستین حافظ است که پس از وفات او اقدام به جمع آوری و تدوین اشعار او کرد و آنها را از گزند نابودی و فراموشی در امان نگهداشت و چنانچه او نبود، چه بسا که دفتر شعر حافظ نیز همچون بسیاری از دفاتر نظم و نثر فارسی که در اثر حوادث گوناگون از میان رفته اند، نابود شده بود. آری، بودن دیوان حافظ، مرهون همّت بزرگمردی گمنام است که در دوران حیات حافظ، همدرس او و از دوستان گرمابه و گلستانش بوده است.[6]

باید دانست که بر طبق نقل مشهور و بر اساس مقدمه کهن دیوان حافظ که در پی خواهد آمد، حافظ در دوران حیات خود در جهت سروسامان دادن به اشعار خود و تدوین آنها در قالب یک کتاب اقدامی نکرد و بعد از درگذشت او، اشعار و غزلیاتش در اوراقی پراکنده از او بر جای ماند و این دوست و همدرس باوفای او بود که این اوراق پراکنده را به صورت کتاب درآورد و دیوان حافظ را ترتیب داد و این همه که گفتیم، همان مطالبی است که در مقدّمه دیوان حافظ آمده است.

«...امّا (حافظ) به واسطهٔ محافظت درس قرآن و ملازمت بر تقوی و احسان و بحث کشّاف و مفتاح و مطالعهٔ مطالع و مصباح و تحصیل قوانین ادب و تجسّس دواوین عرب، به جمع آشّتات غزلیّات نپرداخت و به تدوین واثْبات ابیات مشغول نشد و مسوّد این ورق عفا الله عنه مابسق در درس گاه دین پناه مولانا و سیّدنا استاد البشر قوام المِلّة والدّین عبدالله اعلی الله درجاته فی اعلی علّیین به کرّات و مرّات که به مذاکره رفتی در اثناء محاوره گفتی که این فراید فواید را همه در یک عِقْد می باید کشید و این غُرَر دُرَر را در یک سلک می باید پیوست تا قلادهٔ جید وجود اهل زمان و تمیمهٔ وِشاح عروسان دوران گردد، وآن جناب حوالت رفع ترفیع این بنابر ناراستی روزگار کردی و بغَدْر اهل عصر عُذْر آوردی تا در تاریخ سنهٔ اثنی وتسعین و سبعمائهٔ (۷۹۲ هجری) ودیعت حیات بموکّلان قضا و قدر سپرد و رخت وجود از دهلیز تنگ اجل بیرون برد و روح پاکش باساکنان عالم علوی قرین شد و همخوابهٔ پاکیزه رویان حورالعین گشت.

بسال باء و صاد و ذال ابجد
ز روز هجرت میمون احمد
به سوی جنت اعلی روان شد
فرید عهد شمس الدین محمد
به خاک پاک او چون برگذشتم
نگه کردم صفا و نور مرقد

و بعد از مدّتی سوابق حقوق صحبت و لوازم عهود محبّت و ترغیب عزیزان با صفا و تحریض دوستان باوفا، که صحیفهٔ حال از فروغ روی ایشان جمال گیرد و بضاعت افضال به حسن تربیت ایشان کمال پذیرد، حامل و باعث این فقیر شد بر ترتیب این کتاب و تبویب این ابواب. امید به کرم واهب الوجود و مفیض الخیر و الجود، آنکه قائل و ناقل و جامع و سامع را در خلال این احوال و اثنای این اشتغال حیاتی تازه و مسرّتی بی اندازه کرامت گرداند و عثرات را به فضل شامل ولطف کامل در گذراند، انّه علی ذلک لقدیر و بالأجبهٔ جدیر.»[7]

و اینگونه است که اگر امروز کتابی با عنوان «دیوان حافظ» در دسترس ماست و از خوانش آن لذّت می بریم و به داشتن آن افتخار می کنیم، وجود آن را مرهون مساعی یکی دیگر از خادمان گمنام زبان و ادب فارسی هستیم.

خلاصه آنکه بسیاری از آثار فاخر زبان وادب فارسی، مرهون تلاش و مساعی کسانی است که به ظاهر نام چندانی از آنان در میان نیست و در زمره خادمان گمنام این عرصه می باشند و سه نفری که در این نوشتار از آنان یاد شد، از آن زمره هستند و بر ماست که به رسم قدرشناسی، نام و یاد آنها را گرامی داشته و از نقش بی بدیل آنها در آفرینش آن آثار غافل نباشیم.

پی نوشت:

۱-ص۵۱ سرو سایه فکن، دکتر محمدعلی اسلامی ندوشن، انتشارات یزدان، چاپ دهم

۲-ص۸۶ داستان زندگی فردوسی، ساتم الغ زاده بازنویسی محمدرضا مرعشی پور، انتشارات نیلوفر چاپ اول زمستان ۱۳۹۸

۳-ص۲۵۱ و ۲۵۲ جلد ۷ شاهنامه فردوسی، شرکت سهامی کتاب های جیبی، چاپ پنجم ۱۳۷۶

۴-ص۲۲۰ تا ۲۲۶ پله پله تا ملاقات خدا، دکتر عبدالحسین زرین کوب، انتشارات علمی چاپ چهاردهم ۱۳۷۹

۵-ص۲۱۱ و ۲۱۲ مولانا جلال الدین تالیف عبدالباقی گولپینارلی ترجمه دکتر توفیق سبحانی، پژوهشگاه علوم انسانی و مطالعات فرهنگی، چاپ سوم تابستان ۱۳۷۵

۶-در برخی از متون از گردآورنده و مدوّن دیوان حافظ با نام محمد گلندام یاد شده است، ولی علامه قزوینی در مقدمه دیوان حافظ در اصالت این نام ابراز تردید کرده اند.

۷-ص۷۲ تا ۷۶ دیوان حافظ به تصحیح علامه محمدقزوینی و دکتر قاسم غنی، انتشارات اساطیر، چاپ هشتم ۱۳۹۶

تاریخ نگاری ادبیات معاصر ایران ـ ۲۳

ادبیات انقلاب اسلامی

شاهرخ تندروصالح
نویسنده و پژوهشگر ادبی

انقلاب و شهیدان خاطرات من

روزهای انقلاب بود. بهمن ماه ۱۳۵۷، شیراز در تب و تاب انقلاب آرام و قرار نداشت. مدرسه ها هم تق و لق بود. صبح که از خانه بیرون می آمدی، برگشتنت با خدا بود. تاریخ رکاب در رکاب شتابِ انقلاب می رفت تا دگر شود. با دوچرخه هلک هلک می رفتیم. اول تر و فرز می رفتم روبه روی نمایندگی روزنامه کیهان و اطلاعات، سهمیه روزنامه را می گرفتم و می رساندم مغازه و بعدش رکاب زنان، خودم را به مدرسه می رساندم.

روزهای بارانی مانند موش آبکشیده می رسیدم. دیر می رسیدم. آقای جلالی بابای مدرسه، درِ سه لتی بزرگ مدرسه را نیمه باز می گذاشت تا جاماندگان از عقربه های زمان، خود را به کلاس های درس برسانند. آقای افراسیابی، دبیر ادبیات مان – که روح شان قرین رحمت حق باد – جلو در کلاس ایستاده بودند. دوچرخه ام را به درخت کاجی که کنار آبخوری بود با زنجیر قفل کردم و ترس خورده رفتم. سلام کردم و منتظر پاسخ نماندم و خزیدم توی کلاس. آن روز نفهمیدم چطور گذشت. دلشوره می رفت و می آمد و رهایم نمی کرد.

با دوست هم محله ای انقلابی

«شاهرخ هنرپیشه» دوست هم محله ای ام خوش خط بود. پینگ پونگش حرف نداشت. روزهای نزدیک به مسابقه مدارس بود. او در سالن راهرو مدرسه با اجازه مدیر و ناظم، تمرین پینگ پونگ می کرد. آن روز نبودش. نیامده بود. لاغر اندام بود و ریز نقش و تر و فرز. خانه شان پشت کلانتری دو، در فلکه فخرآباد بود. شیراز است و همین فخرآباد و همین خاطرات که سر و تهش به مفت هم نمی ارزد. اما چه می شود کرد. کل نوجوانی ام در این محل گذشته و کلِ عمر، یعنی دار و ندار یک آدم. دار و نداری که هستی یک آدم را در کالبد آنچه دیگران می بافند، شکل می دهد.

دایی ام آنجا مغازه داشت. ساندویچی. نبش میدان. جوف یک پرنده فروشی درندشت. محله ای لبریز از یادها و خاطرات ناب. بافت محله، بافت طبقه متوسط و جمعیتی سرشار که همه، همدیگر را می شناختند. آن روزها هیچکس احساس غربت و غریبگی نمی کرد. شاهرخ هنرپیشه، رفیق فابریکم بود. با فاصله سنی ده ساله، عبدالله و جواد و یاسین و محمدحسین و جلیل عابدینی هم بودند. از این جمع، عبدالله و جواد و یاسین دانشجو بودند.

روزهای انقلاب ۵۷ در شیراز

روزهای انقلاب بود و شعارهای انقلاب، دهان به دهان می گشت. من پس از مدرسه به مغازه مجید آقای ایفل، کتابفروشی ایفل می رفتم. به سفارش دایی ام آنجا پادو بودم. پادوی آنجا مرا به جاده جادویی نویسندگی رساند. آنجا شخصیت هایی بزرگ و نویسنده های بسیاری را می دیدم. عصرها پاتوق می شد. دایی ام یک ور و مجید آقای ایفل یک طرف. من آن لابه لا می پلکیدم. سرگرم راه انداختن مشتری ها بودم و به ناگزیر، می شنیدم آنچه را که گفته می شد. غروب که می شد بساط چای و قلیان مهیا بود.

تیتر درشت شاه رفت....

غروب روزی از روزهای دیماه ۱۳۵۷ بود. درست و دقیق به یاد دارم. روز ۲۶ دی بود. تیتر درشت «شاه رفت»، روزنامه را پوشانده بود. حالا دیگر روزنامه بدون هیچ ترس و واهمه ای روی پیشخوان کتابفروشی باز بود. همه از رفتن شاه حرف می زدند. شاه با همسرش پیش از ظهر همان روز گذاشته و رفته بودند.

شادی حیرت انگیز مردم در وصف نمی گنجید. بهانه ای جور کردم و زودتر از مغازه بیرون زدم. آن طرف فلکه فخرآباد، شاهرخ در تاریک روشنای خیابان ایستاده بود. برگه های اعلامیه را زیر پیراهن پنهان کرده بودیم. رکاب زدن سخت تر شده بود. دو ترکه دیگر مصیبتی بود. با هر ستمی بود رفتیم. از خیابان فرح، کوچه به کوچه می آمدیم و هر ده خانه یکی، یک برگ اعلامیه از لای در خانه می فرستادیم داخل. اعلامیه ها را در کوچه های خلوت خیابان خیام پخش کردیم.

در راه برگشت، افتادیم در تور ناصر آجان. هنوز ضرب سیلی او را در خاطر دارم. نرسیده به حمام شکوفه، کوچه ای بن بست بود که آن شب کمینگاه ماموران بود. ناصر آجان را می شناختم. پرید و ما را گرفت:

ـ اسمت چیه ؟
ـ شاهرخ
ـ تو چی ؟
ـ شاهرخ ...
ـ هر دو تا تون شاهرخید؟
ـ ها بله !

هر کدام یکی دو سیلی خوردیم و رهیدیم. هنوز درد آن سیلی گهگاه در سر و صورتم می پیچد!

شهید تسخیر ساواک شیراز

قرار فردا صبح زود را با شاهرخ هنرپیشه گذاشتم. برای رفتن به دفتر روزنامه و گرفتن سهمیه مغازه. از خیابان خیام که بالا می آمدیم، نبش خیابان، شلوغی بیداد می کرد. صدای تیراندازی یک لحظه قطع نمی شد. در شلوغی شاهرخ را گم کردم. ده دقیقه ای اینور آنور به جست وجویش رفتم و آمدم. اما مگر امکان داشت در آن شلوغی، نوجوانی ریز نقش را پیدا کردن ؟

از کوچه کنار بیمارستان مرسلین (مسلمین امروز) رفتم و سهمیه روزنامه اطلاعات را گرفتم. نفهمیدم چگونه به مغازه رسیدم. دلشوره داشتم. جلو مغازه که رسیدم، دیدم بحث گرم است. استاد ایرج جوشکار، حیران بود و می پرسید:

ـ حالا کی بهشون خبر رو میده ؟
ـ حاج حسن آقا بگه بهتره.
ـ مجید آقا! آقای ایفل بگه بهتره.

شاهرخ هنرپیشه در تسخیر ساواک شیراز شهید شده بود. یکی از همبازی های دوران نوجوانی، پایه و رفیق فابریکم به جمع شهیدان انقلاب پیوسته بود. ظهر، سر کوچه شان، کنار کلانتری دو طبق گذاشته بودند. شاهرخ هنرپیشه، اولین شهید محله ما در انقلاب بود. شاهرخ در آن عکس خنده ای معصومانه داشت. اگر عمر با او یار بود و در تسخیر ساواک به شهادت نرسیده بود، حالا شصت و دو ساله بود.

اطلاعات ۱۳۰۵
پنجشنبه ۱۱ بهمن ۱۴۰۳ ۲۹ رجب ۱۴۴۶
۳۰ ژانویه ۲۰۲۵ سال نودونهم * شماره ۲۸۸۷۴
ettelaat.com ettelaatonline

مصاحبه با میرزا حسن مستوفی الممالک رئیس الوزراء درباره تشکیل کابینه جدید

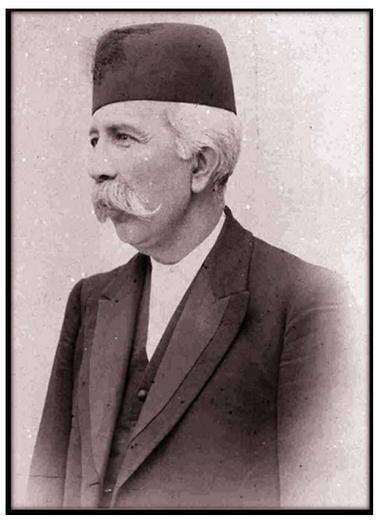

جریده اطلاعات ازشماره-۲۰ شهریور ۱۳۰۵ هرروز درصفحه اول خود راجع به پذیرفتن ونپذیرفتن حکم رئیس الوزرایی آقای میرزاحسن مستوفی الممالک ومذاکراتی که بااوتوسط رجال وقت بااوشده بود گزارش هایی منتشر کرد و درشماره ۲۳ خبرازنتایج مثبت مذاکرات وپذیرفتن حکم رییس الوزرایی او برای ششمین باربود ودرروز ۲۴ شهریور ۱۳۰۵ جریده اطلاعات درباره تشکیل کابینه میرزاحسن مستوفی باوی مصاحبه ای انجام داده است که متن این مصاحبه را که درمنزل وی انجام شده رادراینجا می خوانید.این مصاحبه نشانگرحساسیت ودقت نظراولین شماره های جریده اطلاعات نسبت به سرنوشت مملکت واقدام به موقع وبه قول امروزی ها آنلاین جریده اطلاعات درآغازراه خود می باشدومشخص است که رفتارهای اجتماعی وسیاسی وفرهنگی جریده اطلاعات ازهمان نخستین شماره هایش رفتاری حرفه ای و حساب شده باوقایع روز آن زمان داشته است.دراینجامتن کامل این مصاحبه رامی خوانید:

تشکیل ومعرفی کابینه

چون موضوع تشکیل کابینه وزراء مورد توجه عموم می باشدوعموم منتظرند زودترلیست آقایان وزراء را بدانند، امروزبعدازظهرنماینده اداره (اطلاعات) آقای رئیس الوزراء را ملاقات و راجع به تشکیل کابینه ومعرفی آن به مجلس شورای ملی ازمعظم له سئوالاتی کرده اندکه ذیلا به عرض مخاطبین گرام می رسد.

س-ممکن است برای استحضارعامه بفرمایید که کابینه وزراء را تشکیل فرموده اید یاخیر ؟

ج-تاکنون تشکیل داده نشده و تصمیم آن گرفته شده است، ولی ظرف امروز فرداتشکیل ومعین خواهدشد.

س-خواهشمند است اعضای کابینه را بفرمایید چه اشخاصی هستند؟

ج-اعضای کابینه همان اعضای کابینه سابق می باشندودراعضای سابق تغییری درنظرگرفته نشده است.

س-آقای مشیرالدوله درصورت قبول پست وزارت عدلیه را دارا خواهدبود؟

ج-در این قسمت هم هنوز تصمیمی گرفته نشده است.

اعلام برنامه های دولت جدید وکابینه آقای میرزاحسن مستوفی الممالک درجریده اطلاعات

همزمان بامعرفی اعضای کابینه ودولت آقای میرزاحسن مستوفی الممالک به مجلس شورای ملی، برنامه های دولت مستوفی به مجلس شورای ملی ارائه شد. ردیف شماره ۸برنامه مزبورتسریع درتاسیس کارخانه ذوب آهن و شروع عملیات آن بودکه درخوش بینانه ترین وضع دردهه چهل تحقق یافت ، اما همین نشانگر دیدگاه بلند و افق های وسیع برنامه او بود که تنها درچندسطر به مجلس شورای ملی تسلیم شده بود. برنامه ۱۸بندی مستوفی الممالک به مجلس شورای ملی به این شرح درجریده اطلاعات رور ۲۶ شهریور ۱۳-۵ منتشرشد :

۱-حفظ حسن روابط به دول متحابه

۲-اصلاح وتوسعه امورتجارت وتسهیلات راجعه به ترانزیت ورفع اشکالات موجوده آن.

۳-اهتمام درترویج وترقی زراعت و مخصوصا سعی درتکثیر محصولات قابل صدور ازقبیل پنبه و ابریشم و امثال آنهاو بستن سدهابرای آبیاری واراضی قابل زرع

۴-تهیه لایحه برای فروش تدریجی خالصجات بطورمزایده تخصیص عایدات فروش آن به تاسیس بانک فلاحت.

۵-تاسیس بانک دولتی بایک شعبه رهنی که پیشنهاد آن فورا تقدیم خواهدشد.

۶-تهیه وتقدیم لوایح لازمه برای اصلاحات راجعه به امورمالیه که عملا ضرورت آنهاثابت گردیده است.

۷ تقدیم لوایحی بای اعطای امتیازاتی که برای استفاده ازمنابع ثروت مملکت لازم است وتقدیم و تشویق اتباع داخله ازحیث سهولت شرایط

۸-تسریع درتاسیس کارخانه ذوب آهن و شروع به عملیات آن

۹-اصلاح و توسعه راههای شوسه

۱۰-اجرای تصمیم مجلس پنجم راجع به نقشه برداری خطوط مختلفه آهن و تعیین اهم واصلح و پیشنهادآن به مجلس

۱۱-استحکام تشکیلات وزارت داخله درتمام مملکت و تکمیل و اصلاح تاسیسات صحی و بلدی

۱۲-تکمیل قوانین موجوده راجع به امور قضایی مخصوصا وضع و تدوین قانون مدنی و اتخاذوسایل لازمه برای جلوگیری ازبطوء جریان محاکمات وسعی درتصمیم قانون ثبت اسناد واملاک به نحوی که درمدت معینی کلیه املاک دردفاتردولتی صورت پذیرو ازوقوع دعاوی جلوگیری شود.

۱۳-بسط وتوسعه مدارس ابتدایی درتمام مملکت و تشکیل مدارس حرفه ای وفنی

۱۴ تقدیم لوایح لازمه برای توسعه خطوط تلگرافی و استقرار و تاسیس خطوط ومراکز جدیدپستی وتبدیل وسایل موجوده حمل و نقل پست به وسایل سریع السیر.

۱۵-تجدیدنظردرقانون استخدام و پیشنهاد لازم راجع به اصلاح نواقص آن

۱۶-تاسیس شورای دولتی پس از تصویب قانون آن ازطرف مجلس شورای

۱۷-تزیید و توسعه قوای امنیه

۱۸-اتخاذ وسایل لازمه برای تفتیش سواحل

تاریخ روزنامه نگاری قبل از انتشار اطلاعات -بخش اول

اولین نشریات و روزنامه های ایران

شاید برخی براین تصورباشندکه کارروزنامه نگاری با تولدوانتشارروزنامه اطلاعات در۱۹تیر۱۳۰۵ بنیان گذاری شد، حال آنکه نگاهی ومروری به تاریخ جراید درایران مارا به این نکته می رساند که نخستین جریده های فارسی زبان درسال ۱۲۵۳ شمسی به بعد درایران منتشر شده اند که بااین حساب اگر روزنامه اطلاعات رایک جریده صدساله بحساب بیاوریم حدود۹۰ سال قبل از روزنامه اطلاعات ما صاحب جراید بوده ایم و این موضوع رامی توان با مرجعه به کتاب چهارجلدی تاریخ جرایدومجلات درایران نوشته مرحوم محمد صدرهاشمی می توان بوضوح درک کرد

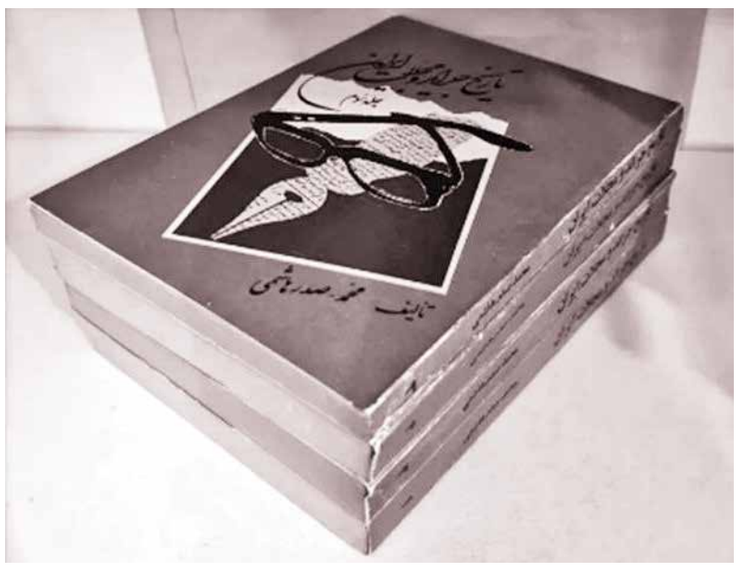

«تاریخ جرائد و مجلات ایران »تألیف مرحوم محمد صدر هاشمی یکی ازمستندترین کتابهائی است که در زمینه فرهنگ اجتماعی تدوین یافته است. روش مؤلف آن بوده که اطلاعات مربوط راازمنابع اصلی اخذواقتباس می نموده وبرای این کاربهریک ازصاحبان جرائد نامه ها نوشته واز آنان مشخصات روزنامه یا مجله آنها را همراه با عکس خودشان درخواست کرده است در نتیجه مجموعه ای چهارجلدی فراهم آورد ودرسال های بین ۲۸ و ۳۲ آنرابه نام« تاریخ جرائد و مجلات ایران» در اصفهان بچاپ رسانید.

پس از انتشار ،سیل تقریظ ها از سراسر ایران بسوی مؤلف سرازیر گشت ومحققان وپژوهشگران ایران از نویسندهٔ کتاب ستایش ها کرده مطالبی دال بر اهمیت کار صدر هاشمی در جرائدآنروز برشته تحریر کشیدند و امروزه نیز این کتاب چهارجلدی یکی از منابع قابل وثوق برای دسدرسی به تاریخ جراید درایران بویژ درسال های قبل از اطلاعات است که دراین پاورقی آنرامرور خواهیم کرد:

آغاز پیدایش روزنامه در ایران

قدیمی ترین روزنامه که بزبان فارسی در ایران منتشر شده، روزنامه ایست که در حدود سال ۱۲۵۳ قمری به مدیری میرزا صالح شیرازی در تهران تأسیس و طبع گردیده است. از روز نامه مذکور با همه تفحص و کوششی که بعمل آمد، نسخه ای بدست نیامد و تنها اطلاعی که درباره آن داریم، شرحی است که در مجله انجمن آسیائی (جلد پنجم سال ۱۸۳۹) نوشته شده. در مجله مذکور تحت عنوان (روزنامه ایرانی) شرحی ذکر گردیده که بطور خلاصه این است : در قرن سیزدهم یعنی در حدود سنه ۱۲۵۳ قمری ؛ در تهران روز نامه ای به مدیری میرزا صالح شیرازی تأسیس و طبع شده این روزنامه روی دو ورق بزرگ که در یک طرف آن با خط روشن و نزدیک بهم مطالبی چاپ گردیده وطرف دیگرسفید است. مجموع سطورآن با عنوان مقالات ۲۱۷ سطر است. هر شماره تحت این عنوان اخبار وقایع شهر محرم الحرام ۱۲۵۳ قمری ؛ در دارالخلافه تهران انطباع یافته شروع می گردد و پس از آن تحت عنوان « اخبار ممالک شرقیه » وقایع طهران وسایر ایالات و ولایات ایران درج و در زیر عنوان (اخبار ممالک غربیه) اوضاع ترکیه و اروپا شرح داده شده است. مدت انتشار این روزنامه مانند آغاز تأسیس آن معلوم نیست و بنابراین وجود آن را نمی توان آغازنشر روزنامه در ایران دانست.

پیدایش روزنامه بطورمرتب ومنظم ازاقدامات میرزا تقی خان امیرکبیر، درزمان سلطنت ناصرالدین شاه است واین مرد بزرگ مانند اقدامات مفید واساسی دیگری که درایران انجام داد، به تأسیس روزنامه نظیر جراید اروپا اقدام نمود و در دو ران وزارت خود روزنامه ای بنام «وقایع اتفاقیه» تأسیس ومنتشر کرد. در حقیقت آغاز انتشاروشیوع روزنامه در ایران از زمان ناصرالدین شاه است و در این دوره است که روزنامه وقایع اتفاقیه منتشر گردید و بعداً با تغییر اسم بنام های (ایران سلطانی) و(ایران) که هنوز هم به همین نام منتشر می شود، انتشار یافت در زمان ناصرالدین شاه اغلب جرایدولتی بوده ودر پایتخت منتشرمی شده واگراحیاناً دربعضی ازولایات ازقبیل اصفهان وتبریز و فارس روز نامه انتشار یافته تحت نظر حکام وقت بوده است. در وزارت انطباعات که یکی از وزارتخانه های مهم آن زمان بوده ادارة باسم (ادارهٔ دار الطباعهٔ مبارکه) وجود داشته که وظیفه آن تنظیم مطالب وانتشار روزنامه های دولتی بوده است. ریاست اداره دارالطباعه مدت هابعهده صنیع الدوله که ازرجال مطلع ودانشمند وآشنا بزبان های خارجی است ،محول بوده ودرزمان تصدی همین صنیع الدوله است که سه روزنامه ایران و مریخ و علمی منتشر شده است.»

هر کدام از این روزنامه ها نویسنده ومترجم وتشکیلات علیحده داشته وتمام به ریاست صنیع الدوله که مترجم مخصوص ناصرالدین شاه نیز بوده، اداره می شده است صورت اجمالی تشکیلات سه روزنامه ایران و مریخ وعلمی بدین قرار است.

اداره روزنامه ایران : میرزا سید حسن مستوفی روزنامه ودار الطباعه ؛ میرزا محمد حسین ادیب ملقب بفروغی منشی و مصحح روزنامه : میرزا علیمحمد ناظم ادار. روزنامه میرزاابوالقاسم منشی ؛ میرزا عبدالرحیم محرر ؛ میرزا عباس نقاش و استاد مخصوص مباشر باسمه خانه ؛ میرزاآسید ولی مرتب حروف فرنگی و ایرانی.

سایر محررین و نویسندگان سه نفر ؛ عمله طبع ده نفر : فراشان هشت نفر *مترجمین : میرزامحمدرضا مترجم فرانسه. میرزا علیخان مترجم فرانسه و انگلیسی ، میرزاعیسی خان سرهنگ مترجم فرانسه. ماروس خان مسیحی مترجم فرانسه و روسی.

اداره روزنامه مریخ و علمی - میرزا سید حسن مستوفی ومباشر ؛ میرزا محمد حسین ادیب ملقب بفروغی منشی ومصحح -میرزاعلیمحمدناظم اداره روزنامجات میرمحمدعلی کاتب روزنامه علمی -میرزا طاهر کاتب روز نامه مریخ - میرزا عباس استاد طبع - فراشان و محصل اخباردو نفره محمد حسن خان رئیس دارالطباعه دولتی در اثر عشق وافر و علاقه مفرطی که بنشر جراید دولتی نشان داد. در مدت کوتاهی خدماتش مورد توجه ناصرالدین شاه قرار گرفت و در نتیجه د روبیع الثانی ۱۲۸۸ قمری موفق بدریافت لقب (صنیع الدوله) از شاه گردید. سواد دستخط اعطای این لقب در جلد سوم کتاب مرأت البلدان بدینقسم ذکر شده است.

چون ترقیات حاصله دار الطباعه همایونی از حسن مراقبت و اهتمامات کامله محمد حسن خان پیشخدمت و مترجم مخصوص و رئیس دار الطباعه کل ممالک ایران مشهود افتاده خاطر ماراکاملاً خوشنود داشته است او را به لقب «صنیع الدوله »مخاطب فرمودیم که موجب امتیاز وافتخاراوشده بشمول الطاف علیه بیشتردرخدمت محوله بخود اهتمام نماید(فی شهر ربیع الثانی ، قوی نیل سنه ۱۲۸۸)

پس از یکسال یعنی در سال ۱۲۸۹ مجدداً صنیع الدوله مورد لطف ناصرالدین شاه قرارگرفته وبدریافت یک قطعه کل کمرمرصع نائل می گردد. سواد فرمانی که در این باب خطاب بمشیر الدوله - صدر اعظم - نوشته شده بدین قرار است.

جناب صدر اعظم در این یک سال گذشته که خدمت طبع و انتشار روز نامه دولتی بعهده محمد حسن خان صنیع الدوله محول شد موافق تعهدات خود فقرات قرار نامه این امررا اجرا کرده خوب ازعهده برآمده است این اوقات که اداره اوراق دولتی به او رجوع شده برای تشویق خاطراو وعلامت عنایت ملوکانه یک قطعه کل کمر مرصع باو عطا ومرحمت شود که در انجام خدمت بیشتر ساعی شده و سرافرازی حاصل نماید(شهر محرم الحرام ۱۲۸۹)

ادامه دارد

قدیمی ترین روزنامه که بزبان فارسی در ایران منتشر شده، روزنامه ایست که در حدود سال ۱۲۵۳ قمری به مدیری میرزا صالح شیرازی در تهران تأسیس و طبع گردیده است. از روز نامه مذکور با همه تفحص و کوششی که بعمل آمد، نسخه ای بدست نیامد و تنها اطلاعی که درباره آن داریم، شرحی است که در مجله انجمن آسیائی (جلد پنجم سال ۱۸۳۹) نوشته شده.

معرفی اولین کابینه دولت جدید درجریده اطلاعات

۲۶ شهریور ۱۳۰۵

تقریبا می توان گفت که روزنامه اطلاعات زمانی فعالیت خودرا شروع کردکه کشور درآستانه یک سری تحولات سیاسی قرارداشت و مذاکرات فشرده ای با آقای مستوفی انجام شدکه مسئولیت رئیس الوزرایی را بپذیرد که روز ۲۴ شهریور این اتفاق افتاد وآقای مستوفی دریک مصاحبه کوتاه به خبرنگار اطلاعات گفت که تا روزشنبه فهرست وزرای خودرابه مجلس شورای ملی خواهدداد و درروز ۲۶ شهریور ۱۳۰۵این اتفاق هم افتادوهمزمان باارائه فهرست دولت آقای مستوفی به مجلس ،این فهرست به همراه برنامه های دولت آقای مستوفی به مجلس شورای ملی ، دربالای صفحه اول روزنامه دوصفحه ای اطلاعات بچاپ رسید. اسامی دولت آقای مستوفی به این شرح منتشرشد:

- میرزاحسن خان وثوق(وثوق الدوله) به عنوان وزیرعدلیه
- میرزاحسن خان اسفندیاری (حاج محتشم السلطنه)به عنوان وزیرمالیه
- علی قلی خان انصاری(مشاورالممالک)به عنوان وزیر امورخارجه
- مهدی قلی خان هدایت (حاج مخبرالسلطنه) به عنوان وزیرفوایدعامه
- میرزااحمدخان بدر(نصیرالدوله)به عنوان وزیر فوایدعامه
- میرزاعلی محمدخان فروغی (ذکاءالملک) به عنوان وزیرجنگ
- حاج میرزااحمدخان اتابکی (مشیراعظم) به عنوان وزیرپست و تلگراف
- میرزامحمودخان (احتشام السلطنه) به عنوان وزیرداخله

تصاویروزرای پیشنهادی را ازمنابع مختلف تاریخی برایتان چیدمان کرده ایم : چهارنفر اول این تصاویر چهارنفر اول فهرست وچهارنفردوم این عکس ،چهارنفر دوم فهرست پیشنهادی وزیران دولت مستوفی به مجلس شورای ملی است.

روایتی ازسیرتحولات سریع درجریده اطلاعات - ۲

در واپسین سال های جنگ دوم جهانی بود که به دلیل تلاش های نمایندگی هایش در سرتاسرِ کشور، اطلاعات بدل به روزنامه ای شد که در تمام ایران خواننده داشت. اما کمبودها و کسری های ناشی از جنگ روزنامه را ناگزیر کرد از ۳۰ تیر ۱۳۲۰ در چهار صفحهٔ هفت ستونی و با حروف ریز چاپ شود. پنج ماهی بعدتر، روزنامه باز به جای معمولِ هفت روز، شش روز چاپ می شد و قیمت تک نسخه اش تا۷۵ دینار بالا رفت. اِل. پی. اِلوِل ساتِن در مقاله اش با عنوان «مطبوعات ایران از ۱۹۴۱ تا ۱۹۴۷» شمار گان اطلاعات را طی این سال ها بین چهل تا پنجاه هزارنسخه تخمین می زند. دراین زمان روزنامهٔ رقیب، کیهان، فقط ۲۰۰۰۰ نسخه چاپ می شد.

بعد از کودتای ۱۳۳۲، اطلاعات تلاش های گسترده ای در جهت بهبود کیفیت روزنامه و گسترش نمایندگی هایش کرد. طرح نشر یات تازه ای ریخت و منتشرشان کرد وصفحاتِ روزنامه اش به ۱۶ و بعد به ۲۴ صفحه رسیدند؛ افزایش قدرتِ خریدِ مردم درآمدِ مؤسسه از آگهی ها را بالا برده بود. در تیر ۱۳۴۸، هم زمان با چهل و چهارمین سالگرد تأسیس، اطلاعات ماشین چاپ چهار رنگ با ریلِ گردانش را راه انداخت و از دو ماه بعد روزنامه در ۲۴ صفحهٔ ۹ ستونی روی ورقِ ۴۲ در ۵۹ سانتی متر منتشر شد. بعدتر ساختمانِ اداریِ عظیمِ مؤسسه آمادهٔ بهره برداری شد و بسیاری تجهیزات تازه وارد شده اش هم راه افتادند. شمار گان روزنامه به ۷۰۰۰۰ رسید اما شمار گان کیهان حالا ۱۲۰۰۰۰ نسخه بود. این اختلافِ شمار گان میان دو روزنامهٔ اصلیِ عصر همچنان ادامه داشت تا اینکه هر دوشان را حکومتِ برآمده از انقلاب مصادره کرد؛ در ۱۳۵۳ شمار گان کیهان ۳۰ درصد بیشتر بود (سیری در مطبوعات ایران؛ مسعود برزین، مطبوعات ایران). صفحات اطلاعات بعد از انقلاب به دلیل کاهشِ درآمدِ آگهی ها به ۱۶ صفحه تقلیل یافت، آگهی هایی که در دوران اوج فعالیت روزنامه ۶۵ درصد فضای کل روزنامه را اشغال می کردند (مطبوعات ایران).

ادامه دارد

اعلام اولین نقل مکان ها و اسباب کشی ها و توزیع روزنامه اطلاعات

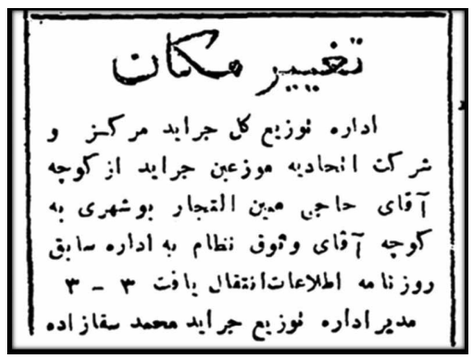

تغییر مکان

اداره توزیع کل جراید مرکز و شرکت اتحادیه موزعین جراید از کوچه آقای حاجی معین التجار بوشهری به کوچه آقای وثوق نظام به اداره سابق روزنامه اطلاعات انتقال یافت ۳ - ۳

مدیر اداره توزیع جراید محمد سقازاده

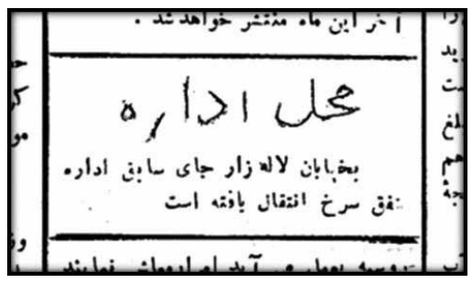

آخر این ماه منتشر خواهد شد .

محل اداره

بخیابان لاله زار جای سابق اداره شفق سرخ انتقال یافته است

حاج محمد سقازاده- بنیانگذار توزیع جراید

آن طور که این آگهی کوچک و خصوصی نشان می دهد محل اداره این روزنامه که تااین تاریخ یعنی ۹آذر۱۳۰۵ درهمان مرکز اطلاعات ایران واقع درکوچه وثوق نظام بوده است و این آگهی کوچک و مختصرحکایت از آن داردکه از این تاریخ به بعد محل اداره روزنامه اطلاعات به خیابان لاله زار جای سابق نشر یه شفق سرخ منتقل شده است شفق سرخ یکی ازنشر یات خوب ادبی بود که توسط استاد علی دشتی مدت های زیادی دراین محل منتشرمی شد ومحل و پاتوق خوبی هم برای ادیبان و شاعران و فرهیختگان آن روز گاربوده است که پس از تعطیل شدن آن نشر یه محل آنرا به عباس مسعودی واگذارکرد.

البته درتاریخ ۱۶آذرهمان سال یعنی ۱۳۰۵ اعلام شدکه یک تغییرمکان دیگرهم درتشکیلات روزنامه اطلاعات رخ می دهدو دریک آگهی خصوصی مختصردیگرهم از طرف حاج محمد سقازاده مدیر اداره توزیع روزنامه اطلاعات دراین تاریخ آمده است : اداره توزیع کل جراید مرکز و شرکت اتحادیه موزعین جراید، ازکوچه آقای حاج معین التجاربوشهری به کوچه آقای وثوق نظاه (اداره سابق روزنامه اطلاعات) انتقال یافت

آن طور که عباس مسعودی بنیانگذار روزنامه اطلاعات درگفتگو با ماهنامه «تلاش» مورخه فروردین ۱۳۴۶داشته ،یادآوری کرده است که آقای[محمد]سقازاده از نیم قرن پیش پخش مطبوعات تهران رابرعهده داشت ، دفتر ایشان در یکی از کوچه های خیابان لاله زار بود. به این ترتیب چهل و دو سال پیش ارتباط اطلاعات با ایشان براساس پخش مطبوعات این مؤسسه ایجاد گردید.

تا بیست و چند سال پیش تنها مرکز توزیع جراید فقط همان مرکز پخش محمد سقازاده بود، ولی کم کم رقیب پیدا کرد و تشکیلات دیگری به وجودآمد که مزاحم او بود، جمعی روزنامه فروش گرد او بودند و جمعی دیگر اطراف پخش جدید و مسأله اتحادیه روزنامه فروشان پیش آمد و رفته رفته عرصه را به محمد سقازاده تنگ ساختند و فقط مؤسسه اطلاعات باقی ماند که نشر یات خود را بوسیله محمد سقازاده توزیع می نمود، اما طولی نکشید که در اثر مخالفت های شدیدی که دستگاه توزیع جدید اعمال کرد این مؤسسه راهم ناچار ساخت نشر یات خودراز محمدسقازاده بگیرد و خود توزیع کند.

این کار چند سال در داخل مؤسسه اطلاعات انجام گرفت و تمام روزنامه فروشان در محل اداره اطلاعات حاضر می شدند و از مدیر توزیع خود مؤسسه (حسن خلج) نشر یات رامی گرفتند و می فروختند و چند سالی بدین منوال گذشت.

گزارش

درباره بنیانگذار روزنامه اطلاعات - ۲

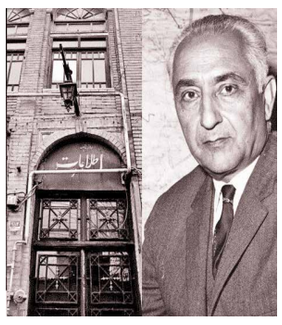

وقتی در میانهٔ جنگ جهانی دوم نیروهای متفقین از شمال و جنوب به ایران حمله کردند (۳ شهریور ۱۳۲۰) مسعودی هنوز نمایندهٔ مجلس بود و با اطلاع و حمایتِ نخست وزیر سرمقاله ای در نکوهش و محکومیت حمله منتشر کرد (عیسی صدیق، یادگار عمر، جلد سوم). سرمقاله («تأثر مردم»، اطلاعات، ۱۹ شهریور ۱۳۲۰) واکنش تند رسانه های آمریکایی و اروپایی را در پی داشت؛ نوشته را به فرمودهٔ رضاشاه خواندند. سفارتخانه های بریتانیا و شوروی به دولت ایران اعتراض کردند (صفاءالدین تبراییان، ایران در اشغال متفقین) و رضاشاه در واپسین روزهای سلطنتش دستور توقیف روزنامه راصادر کرد. شمارهٔ بعدی در ۲۵ شهریور، خبرِ کناره گیریِ رضاشاه از سلطنت را داشت. آزادیِ پشت گرم به حاکمیتی که اطلاعات در عصرِ فرمانروایی رضاشاه داشت، کار را به این ظن رساند که روزنامه وابسته به حکومت است. کسانی از این هم پیشتر رفتند و هم اطلاعات و هم ژورنال دو تهران، روزنامهٔ فرانسوی زبان وابسته اش را متهم به حقوق بگیری از آلمانِ نازی طی جنگ جهانی کردند (احسان طبری، جامعهٔ ایران در دورهٔ رضاشاه).

طی سال های ۱۳۲۰ تا ۱۳۳۲ ایده های سیاسیِ افراطی بسیاری افکار عمومی ایرانیان را انباشته بود و روزنامه ها هم به این مجادلات کشیده شدند. به اطلاعات بابتِ دفاع پرشورش از حکومت پهلوی حمله می کردند. (اطلاعات در یک ربع قرن) و این حملاتِ روزنامه های هم دست چپی و هم دست راستی به اعتماد عمومی نسبت به این روزنامه آسیب زد. به رغم این انتقاداتِ تند و بی امان، کماکان رونق اطلاعات هر روز بیشتر و بیشتر می شد، عمدتاً هم به خاطر مجموعهٔ قدرتمند تولید خبرش و اعتیاد عامهٔ مردم برای در جریان قرار گرفتن از طریق این روزنامه. رقیب اصلی اش، روزنامه عصرِ کیهان، که انتشارش را از خرداد ۱۳۲۵ آغاز کرده بود هنوز آن قدر قدرت نیافته بود که برای روزنامهٔ تثبیت شدهٔ اطلاعات هماوردی جدی باشد. برای مقابله با حملات علیه اطلاعات و ناشرش، روزنامه ای به ظاهر مستقل به نام مشعل (به صاحب امتیازی جعفر ساعدی، از ویراستارانِ صاحب نام اطلاعات) منتشر کردند که از ۳۰ آبان ۱۳۲۱ تا ۵ اسفند همان سال درآمد.

در آذرماه ۱۳۲۱ نزاع میان شاه و نخست وزیر، احمد قوام (قوام السلطنه) به اوج رسید و سرمقالهٔ ۱۶ آذرِ اطلاعات انتقادی شدید از نخست وزیر بود. چنین حملاتِ خشن و بی رحمانه ای همخوان با مشیِ معتدلِ معمولِ روزنامه نبود (محمد صدر هاشمی، جراید و مجلات) فردای چاپ سرمقاله، در تهران در اعتراض به وزارتِ علوم بلوایی به پا شد. شایع شد مسعودی تحریک به بلوا کرده اما دانشجویان توطئه را خنثی کردند. بلوا به خشونت کشید و مسعودی مجروح شد. روز بعدش نخست وزیر اعلام حکومت نظامی کرد و تمام روزنامه ها توقیف شدند. این ممنوعیتِ چاپ چهل و سه روز طول کشید؛ اطلاعات انتشارش را از ۳۰ دی ۱۳۲۱ از سر گرفت. بلوامنجر به دستگیری دوبرادر مسعودی و چند تن از تحریریهٔ اطلاعات هم شد، اما خودِ مسعودی به دلیلِ مصونیت نمایندگی اش از بازداشت جان به در بُرد. با این حال افکار عمومی او را مقصر می دانست و مراجع قانونی اتهاماتی جدی علیه وی اقامه کردند (جراید و مجلات؛ جمع نویسندگان، گذشته چراغ راه آینده است). این بلوااعتبارِ مسعودی و مؤسسهٔ اطلاعات را خدشه دار کرد و به گروه های چپ، به خصوص حزب توده، فرصت داد پیکاری به قصد بی آبرو و بدنام کردن مسعودی و روزنامه اش شروع کنند. اوج این پیکار در ۹ اسفندِ ۱۳۲۴ بود که ساختمان مؤسسهٔ اطلاعات به آتش کشیده شد و روزنامه به ناگزیر در جایی دیگر و با صفحاتی کمتر چاپ شد.

در مهر ۱۳۲۹، اطلاعات بیست وپنجمین سالگرد انتشارش را جشن گرفت و کتابی منتشر کرد با نام اطلاعات در یک ربع قرن، که در آن مسعودی از خودش و مؤسسه اش در برابر انتقادات مخالفان دفاع کرد. در دورانِ نخست وزیری محمد مصدق، اطلاعات نهایت تلاشش را کرد منبع خبری بی طرفی باشد که از تمامی منازعات و مجادلات سیاسی می پرهیزد. روزنامه در روزهای ۲۸ و ۲۹ مرداد ۱۳۳۲ (روزهای کودتا) منتشر نشد اما روز بعدش با تیترهایی درآمد که کودتا را قیام ملی خوانده بودند.

ادامه دارد

اطلاعات ۱۳۰۵
* پنجشنبه ۱۱ بهمن ۱۴۰۳ * ۲۹ رجب ۱۴۴۶
* ۳۰ ژانویه ۲۰۲۵ * سال نودونهم * شماره ۲۸۸۷۴
ettelaat.com ettelaatonline

هوش مصنوعی، ضامن تحول وبهره وری درصنعت نفت

هوش مصنوعی می تواند به ارتقای بازدهی چاه‌ها، حفاری ، بهینه سازی استخراج نفت و گاز و کاهش هزینه ها کمک کرده ودر دقت وکارآیی عملیات نفتی رکورد بزند

فناوری هوش مصنوعی، به تکیه گاهی اثربخش در ارتقای بهره‌وری و بهبود عملکرد صنایع از جمله نفت، گاز و پتروشیمی تبدیل شده است؛ توسعه کاربردهای این فناوری نوپدید در صنایع بزرگ به کمک ظرفیت‌های موجود در شرکت‌های دانش‌بنیان، اولویتی است که باید در دستور کار دستگاه های مسئول قرارگیرد.

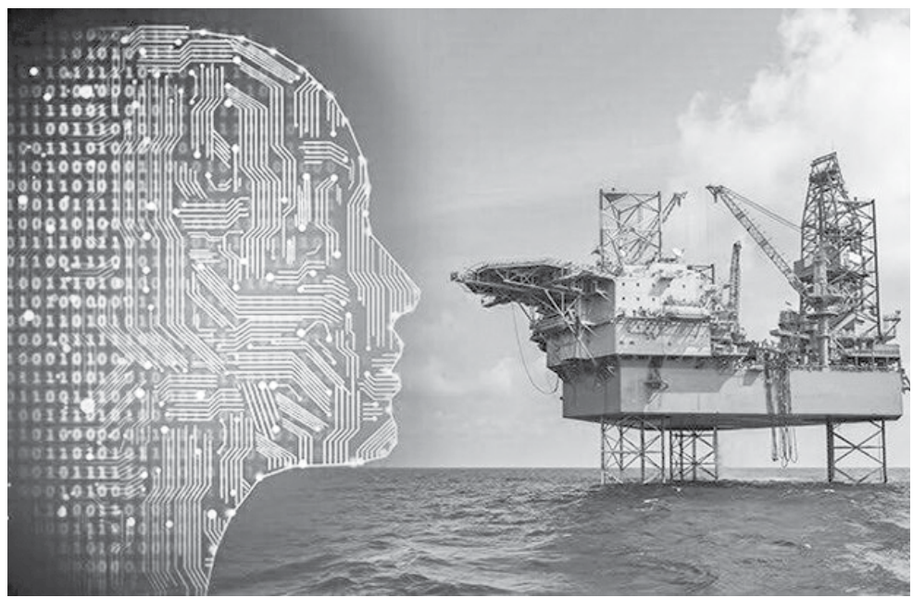

گزارش اقتصادی

فناوری هوش مصنوعی این روزها دامنه نفوذش را به تمامی حوزه ها، از فرهنگ تا صنعت و از حوزه عمومی تا حکمرانی، گسترش داده است. تا همین چندسال اخیر، دامنه نقش‌آفرینی فناوری هوش مصنوعی، به عنوان موضوعی نوپدید، محدود به فضای دیجیتال بود و کاربردهای اندکی در سایر حوزه‌ها داشت؛ امروزه اما هیچ عرصه‌ای وجود ندارد که هوش مصنوعی قادر نباشد شتابی بر حرکت چرخ‌هایش ببخشد.

از حوزه سلامت تا امنیت مالی، هر کدام به نوعی نسبت و پیوندشان با هوش مصنوعی را بازتعریف می کنند ضمن این‌که توسعه ابزارهای کارآمد مبتنی بر این فناوری، جان تازه‌ای به کارآمدی و بهره‌وری در این حوزه‌ها می‌بخشد.

توسعه دستیارها، ابزارها و پلتفرم‌های مبتنی بر فناوری هوش مصنوعی به حوزه نفت، گاز و پتروشیمی راه یافته‌اند و با توسعه این ابزارها، به دستاوردهای کارآمد برای ارتقای بهره‌وری این صنایع رسیده‌اند. احیای چاه‌های کم‌جان یا کشف مخازن نفت و گازی که ناشناخته مانده یا به فراموشی سپرده شده‌اند، تنها بخشی از کارکردهای تحولی هوش مصنوعی در صنعت نفت به شمار می‌رود.

یک تجربه موفق در صنعت نفت

در دنیای امروز، صنعت نفت با چالش‌های بسیاری مواجه است که از جمله آن‌ها می‌توان به کاهش منابع نفتی قابل استخراج، افزایش هزینه‌ها، و محدودیت‌های زیست‌محیطی اشاره کرد. به همین دلیل، استفاده از فناوری‌های نوین و نوآورانه برای افزایش بهره‌وری و کاهش هزینه‌ها اهمیت بیش‌تری پیدا کرده است.

هوش مصنوعی با استفاده از الگوریتم‌ها و مدل‌های پیچیده می‌تواند در تحلیل حجم عظیمی از داده‌ها، شبیه‌سازی فرآیندهای مختلف و بهینه‌سازی عملیات نقش‌آفرین شود.

دراین میان، از برجسته‌ترین نمونه‌های کارآمدی فناوری هوش مصنوعی در صنعت نفت، راه‌اندازی مرکز مدیریت یکپارچه چاه، مخزن و تأسیسات (WRFM)، توسط یک شرکت دانش‌بنیان است که دی‌ماه امسال به بهره‌برداری رسید.

این مرکز هوشمند که با سرمایه‌گذاری ۱۵ میلیون دلاری، احداث و راه‌اندازی شده، نقش مدیریت و فرماندهی برخط عملیات چاه‌ها، مخازن و تاسیسات سطح‌الارضی را بر عهده دارد.

این مرکز هوشمند با به‌کارگیری حسگرهای پیشرفته، سیستم‌های مدیریت داده، هوش مصنوعی و تحلیل داده‌های برخط، اطلاعات جامعی از وضعیت چاه‌ها، جریان مخزن و عملکرد تاسیسات ارائه می‌دهد؛ نظارتی که ارتقای بهره‌وری از چاه‌ها و افزایش بازدهی آن‌ها را با سرمایه‌ای اندک اما ارزش افزوده‌ای چندبرابری، به ارمغان می‌آورد.

درکنار این، هوش مصنوعی در صنعت نفت به‌طور ویژه می‌تواند به ارتقای بازدهی چاه‌ها، بهینه‌سازی استخراج نفت و گاز و کاهش هزینه‌ها کمک کند. این فناوری به تحلیل داده‌های پیچیده، پیش‌بینی روندهای آینده و مدیریت بهینه منابع می‌پردازد. با پیاده‌سازی هوش مصنوعی، می‌توان عملیات صنعت نفت را به سطحی از دقت و کارآیی رساند که پیش از این غیرممکن به نظر می‌رسید.

به‌علاوه، از مهم‌ترین چالش‌های صنعت نفت، مدیریت بهینه تولید از چاه‌ها و منابع نفتی است. هوش مصنوعی می‌تواند با تجزیه و تحلیل داده‌های جمع‌آوری‌شده از چاه‌ها، پیش‌بینی‌های دقیقی از میزان تولید و روندهای آینده فراهم کند. الگوریتم‌های یادگیری ماشین می‌توانند الگوهای موجود در داده‌ها را شبیه‌سازی کرده و به اپراتورها کمک کند تا تصمیمات بهینه برای تنظیم پمپ‌ها، فشار و دما اتخاذ کنند.

این پیش‌بینی‌ها نه تنها به افزایش بهره‌وری کمک می‌کند، بلکه باعث جلوگیری از هدررفت منابع و کاهش هزینه‌های استخراج نیز می‌شود. برای مثال، در شرایطی که چاهی به‌طور غیرمنتظره کاهش تولید داشته باشد، سیستم هوش مصنوعی می‌تواند این کاهش را شناسایی و به اپراتورها هشدار دهد تا اقدامات لازم برای بهبود عملکرد چاه انجام شود.

مدیریت بهینه عملیات حفاری

همچنین، حفاری از گران‌ترین و پیچیده‌ترین مراحل در صنعت نفت به شمار می‌رود. لذا انتخاب روش‌های مناسب برای حفاری، تعیین عمق و مسیر حفاری، ارتقای ایمنی و مدیریت خطرات احتمالی از جمله چالش‌هایی است که مهندسان با آن روبه‌رو هستند. هوش مصنوعی با استفاده از داده‌های زمین‌شناسی، سرعت حفاری و شرایط محیطی می‌تواند به بهینه‌سازی این عملیات کمک کند.

با استفاده از مدل‌های پیشرفته‌ای که هوش مصنوعی به ارمغان می‌آورد، می‌توان بهترین ابزارها و تجهیزات را برای هر چاه انتخاب کرده و از خطاها و هدررفت منابع جلوگیری کرد. به علاوه، هوش مصنوعی می‌تواند روند حفاری را در زمان واقعی نظارت کرده و در صورت بروز مشکلات، تصمیمات اصلاحی فوری را پیشنهاد دهد.

از دیگر کاربردهای برجسته هوش مصنوعی در صنعت نفت، نگهداری پیشگیرانه است. به‌وسیله الگوریتم‌های تحلیل پیشرفته، هوش مصنوعی می‌تواند خرابی‌های احتمالی در تجهیزات حفاری، پمپ‌ها و سایر ماشین‌آلات را شبیه‌سازی کند و پیش‌بینی‌هایی دقیق در مورد زمان‌های مطلوب برای تعمیرات به اپراتورها ارائه دهد.

این سیستم‌ها، می‌توانند داده‌های زمان واقعی از حسگرها و تجهیزات را جمع‌آوری کرده و آن‌ها را برای شناسایی الگوهای غیرعادی تجزیه و تحلیل کنند. برای مثال، اگر فشار پمپ‌ها از حد نرمال فراتر رود، سیستم مبتنی بر هوش مصنوعی، می‌تواند هشدار دهد و برنامه‌ریزی لازم برای تعمیرات پیشگیرانه صورت گیرد. این امر می‌تواند از خرابی‌های پرهزینه و توقف‌های غیرمنتظره جلوگیری کرده و در نتیجه هزینه‌های نگهداری را کاهش دهد.

همچنین، ناترازی‌های انرژی ضرورت استفاده بهینه از منابع انرژی و بهبود کارایی ابزارهای مصرف را دوچندان کرده است. هوش مصنوعی می‌تواند در بهینه‌سازی مصرف انرژی در عملیات چاه‌های نفت نقش حیاتی ایفا کند؛ این فناوری، می‌تواند به شبیه‌سازی و تجزیه و تحلیل داده‌های انرژی مصرفی کمک کند تا به طور دقیق مشخص شود که کدام فرآیندها انرژی بیش‌تری مصرف می‌کنند و چگونه می‌توان این مصرف را کاهش داد.

علاوه بر این، هوش مصنوعی می‌تواند به یاری محیط زیست بیاید و کاهش آلاینده‌ها را محقق کند. با استفاده از مدل‌های پیشرفته، می‌توان به‌طور دقیق‌تر، منشأ و میزان انتشار گازهای گلخانه‌ای و دیگر آلاینده‌ها را شناخت و از شیوه‌های بهینه‌تر برای استخراج نفت و گاز استفاده کرد.

باید توجه داشت هوش مصنوعی به طور ویژه از الگوریتم‌های خاصی برای تحلیل داده‌ها و بهبود عملکرد چاه‌های نفت، بهره می‌برد. از الگوریتم‌های یادگیری ماشین تا مدل‌های پیچیده، همگی دست به دست هم می‌دهند تا با پردازش و تحلیل داده‌های حجیم و عظیم چاه‌ها، بهترین و کارآمدترین راه‌کارهای ممکن در اختیار فعالان صنعت نفت، گاز و پتروشیمی قرار بگیرد.

از مهم‌ترین سازوکارهای اثرگذار در کارآمدسازی هوش مصنوعی در این صنعت می‌توان به فناوری شبکه‌های عصبی مصنوعی (ANN)، یادگیری تقویتی (ReinforcementLearning)، یادگیری عمیق و یادگیری ماشین اشاره کرد.

بدین ترتیب، می‌توان نقش فناوری هوش مصنوعی در صنایع نفت و گاز را در افزایش بهره‌وری و کاهش هزینه‌ها، پیش‌بینی و شبیه‌سازی دقیق‌تر، افزایش ایمنی و کاهش ریسک‌ها، کاهش تأثیرات زیست‌محیطی و کمک به اتخاذ راهبردهای دقیق‌تر جمع‌بندی کرد.

کارشناسان می‌گویند اگرچه استفاده از فناوری هوش مصنوعی در صنعت نفت، می‌تواند بسیار راه‌گشا باشد، اما استفاده از این فناوری و کاربردی‌سازی آن، در گام نخست نیازمند تأمین مالی و مشارکت سرمایه‌ای بخش‌های تأثیرگذار است. از سوی دیگر دسترسی به داده‌های معتبر و باکیفیت، ارتقای مهارت و یادگیری نیروی انسانی و فرهنگ‌سازی در این صنعت برای پذیرش این فناوری، نیازمند توجه و اتخاذ تصمیماتی در سطح کلان است.

ارزانی، مانع جدی بهینه‌سازی مصرف انرژی درکشور

شدت مصرف انرژی در کشورمان از بسیار کشورهای جهان بالاتر است و همین امر بر بروز بحران انرژی دامن زده است.

برخی کارشناسان اعتقاد دارند ارزان بودن انرژی و وفور عرضه آن سبب شده است انگیزه لازم برای رفتن به سمت مدیریت مصرف جدی گرفته نشود و همین امر عاملی در افزایش مصرف شده است.

در این زمینه، مسعود خانی، مجری طرح‌های بهینه‌سازی مصرف شرکت مدیریت تولید، انتقال و توزیع نیروی برق ایران (توانیر) با اشاره به بالا بودن شدت مصرف انرژی در ایران نسبت به سایر کشورهای جهان، ریشه این امر را در پایین بودن تعرفه برق مصرفی و بی انگیزگی صنایع و بخش‌های اداری و خانگی در ارتقای فناوری و استفاده از تجهیزات برقی کم مصرف می‌داند.

وی درگفتگو با ایرنا خاطرنشان می‌کند: تعرفه‌های پایین برق به مصرف کننده این علامت را می‌دهد که برق یک کالای فراوان و نامحدود است و می‌توان به هر اندازه از آن استفاده کرد که با واقعیت کمبود ظرفیت تولید مطابقت ندارد و موجب انتخاب نادرست مصرف کننده می‌شود.

این مقام مسئول ادامه می‌دهد: هر ایرانی برای مصرف برق خانگی به طور متوسط روزانه کمتر از یک هزار تومان پول برق پرداخت می‌کند که در مقایسه با سایر هزینه‌ها ناچیز است، اما اهمیت اطمینان از عرضه مستمر برق، نسبت به سایر کالا بسیار بیشتر است که این ارزانی برق آن را خدشه دار کرده است.

خانی با اشاره به احکام مربوط به انرژی و برق در برنامه ششم توسعه، می‌افزاید: برنامه ششم توسعه، احکام متعددی در خصوص انرژی و برق داشت که شامل ایجاد ظرفیت جدید نیروگاهی و بهینه سازی مصرف بود.

وی ادامه می‌دهد: در این برنامه پیش بینی شده بود که مصرف انرژی در ساختمان‌ها سالانه پنج درصد کاهش یابد، اما تقریبا اقدام موثری در این زمینه انجام نشد. حتی در ساختمان‌هایی که خود دولت در قالب مسکن مهر و مسکن ملی احداث کرد، مبحث ۱۹ مقررات ملی ساختمان که درباره بهینه سازی مصرف انرژی در ساختمان‌ها است، چندان مورد توجه قرار نگرفت.

مجری طرح‌های بهینه‌سازی مصرف شرکت توانیر با بیان اینکه بزرگترین هدررفت انرژی در ساختمان‌ها اتفاق می‌افتد، استفاده از پنجره‌های دوجداره، عایق بندی پوسته خارجی و سقف ساختمان را از اصول بهینه سازی مصرف انرژی در ساختمان‌ها برمی شمارد.

خانی در خصوص علت عدم تحقق این هدف‌گذاری‌ها، می‌گوید: در بحث ساختمان، از آن جایی که توجه به الزام‌های بهینه سازی مصرف انرژی، قدری هزینه ساخت را افزایش می‌دهد و نیز دستگاه‌های ناظر از قبیل شهرداری و نظام مهندسی، تمرکز نظارتی بیشتر بر مقوله ایمنی ساختمان است و کمتر به بهینه‌سازی انرژی توجه می‌کنند، اهداف پیش بینی شده محقق نشد.

مجری طرح‌های بهینه سازی مصرف شرکت توانیر با اشاره به تکلیف برنامه ششم پیشرفت درباره توسعه ظرفیت نیروگاهی، می‌افزاید: در برنامه ششم حکمی داشتیم مبنی بر اینکه وزارت نیرو با جلب مشارکت بخش غیردولتی از طریق قراردادهای BOO و BOT، ظرفیت جدید نیروگاهی معادل ۲۵ هزار مگاوات ایجاد کند که در عمل کمتر از نصف این رقم محقق شد.

وی اظهارمی کند: علاوه بر این، مقرر شده بود سهم نیروگاه‌های تجدیدپذیر هم به پنج درصد ظرفیت نیروگاه‌های منصوبه برسد که این سهم به کمتر از یک درصد رسید.

خانی، موضوع ناترازی مالی صنعت برق را ریشه عقب ماندگی برنامه توسعه نیروگاهی ارزیابی و خاطرنشان می‌کند: از اوایل دهه ۹۰ صنعت برق با موضوع ناترازی مالی مواجه شد که این امر موجب شد تا تعهدات دولت در پرداخت صورتحساب‌های خرید برق از نیروگاه‌هایی که پیشتر احداث شده بود، به موقع انجام نشود.

این مسئول توانیر تصریح می‌کند: در نتیجه سرمایه گذاران نتوانستند مطالبات خود را وصول و دیون خود به صندوق توسعه ملی بابت تسهیلات اخذ شده را تسویه کنند. این موضوع موجب شد صندوق توسعه ملی هم نتواند همراهی لازم را در پرداخت تسهیلات برای احداث نیروگاه‌های جدید داشته باشد؛ بنابراین احداث نیروگاه توسط بخش غیردولتی با کندی روبه‌رو شد.

آگهی بر گزاری مجمع عمومی عادی انجمن دوستی ایران و تاجیکستان
شماره پروانه وزارت کشور ۴۷۷۹۵ شماره ثبت ۳۸۶۳۴
بدینوسیله به اطلاع اعضای محترم می رساند جلسه مجمع عمومی عادی انجمن جهت انتخاب اعضای جدید هیئت مدیره و بازرسان در تاریخ ۵ اسفند ساعت ۱۰ صبح در محل کافه کتاب واقع در خیابان ولی عصر روبروی خیابان ۱۳ از فرعی های خیابان گاندی با حضور نمایندگان وزارتین کشور و خارجه برگزار خواهد گردید.
رئیس انجمن علی اشرف مجتهد شبستری

آگهی مزایده (نوبت سوم)
ضایعات پلی اتیلن کراش شده شرکت داروسازی دانا، که از تاریخ ۱۴۰۳/۱۱/۱۳ در سایت www.daanapharma.com قرار خواهد گرفت مراجعه فرمایید یا با شماره تلفن ۹۰-۳۶۳۰۰۵۸۶-۰۴۱ تماس بگیرید.

«آگهی مزایده»
مؤسسه فرهنگی تبلیغاتی بهمن سبز
در نظر دارد یک باب بوفه سینما بهمن را از طریق مزایده عمومی به مدت یک سال به اجاره واگذار نماید.
جهت کسب اطلاعات بیشتر و دریافت فرم مزایده از ساعت ۱۴ الی ۲۰ به امور سینمایی استان قزوین ـ بلوار مدرس ـ روبروی پارک ملت ـ سینما بهمن ـ طبقه دوم
شماره تماس: ۳۳۲۴۵۱۱۲-۰۲۸
آخرین مهلت شرکت در مزایده: ۱۰ روز پس از انتشار آگهی

آگهی مناقصه
شرکت کارخانجات داروپخش (سهامی عام) در نظر دارد، پیمانکاری توسعه و نگهداری فضای سبز خود را به اشخاص حقوقی واجد صلاحیت واگذار نماید. کلیه متقاضیان می توانند جهت دریافت اسناد مناقصه، با در دست داشتن معرفی نامه از روز شنبه مورخ ۱۴۰۳/۱۱/۱۳ لغایت پایان وقت اداری روز چهارشنبه مورخ ۱۴۰۳/۱۱/۱۷ به واحد کمیسیون معاملات واقع در کیلومتر ۱۸ اتوبان تهران کرج ـ خیابان داروپخش طبقه اول مراجعه و اسناد مناقصه را دریافت و پس از تکمیل، پیشنهادهای خود را تا پایان وقت اداری روز چهارشنبه مورخ ۱۴۰۳/۱۱/۲۴ به این شرکت تسلیم نمایند. هزینه آگهی بر عهده برنده مناقصه می باشد. سایر شرایط در اسناد مناقصه درج خواهد شد.
مبلغ ضمانت‌نامه: ۳٪ کل مبلغ پیشنهادی
هزینه اسناد مناقصه: ۱،۰۰۰،۰۰۰ ریال

آگهی مزایده عمومی شماره ۱۴۰۳۰۱۸۰۸
شرکت تارابگین درنظر دارد از طریق مزایده عمومی نسبت به فروش ۳۶۰ تن شالاکه فولادسازی اقدام نماید.
متقاضیان می توانند جهت دریافت اسناد مزایده و بازدید از کالای مذکور تا تاریخ ۱۴۰۳/۱۱/۱۴ به آدرس ذیل مراجعه نمایند.
آدرس و تلفن پاسخگویی: اصفهان، اتوبان ذوب آهن اصفهان، کارخانه ذوب آهن اصفهان، خیابان فدک، شرکت تارابگین
تلفن های پاسخگویی: ۰۳۱۵۲۵۷۳۷۳۱ داخلی ۱۰۳ - تلفن همراه: ۰۹۱۲۰۲۲۰۴۷۰
مدیریت بازرگانی

آگهی مزایده عمومی فروش انواع چوب (نوبت اول)
شرکت زراعی دشت ناز (سهامی خاص) در نظر دارد حدود ۶۰۰ تن چوب را از طریق مزایده عمومی به فروش برساند. متقاضیان می توانند جهت کسب اطلاعات بیشتر و اخذ شرایط شرکت در مزایده با شماره های قید شده در آگهی تماس و یا به واحد بازرگانی شرکت زراعی دشت ناز به آدرس زیر مراجعه نمایند.
شماره تلفن: ۳۳۷۲۶۴۰۰_۰۱۱۳۳۷۲۶۸۴۲
تلفن تماس جهت هماهنگی: آقایان برمر ۰۹۱۱۱۵۷۹۸۰۳ و اسماعیلی ۰۹۱۱۱۱۹۵۴۴۶
ساعت و تاریخ دریافت فرم شرایط و تحویل پاکت پیشنهادات و واریز سپرده شرکت در مزایده: از ساعت ۱۲ روز یکشنبه مورخ ۱۴۰۳/۱۱/۲۱ تا ساعت ۱۵ روز پنجشنبه مورخ ۱۴۰۳/۱۱/۲۵
ساعت و تاریخ برگزاری مزایده: ساعت ۱۳ روز شنبه مورخ ۱۴۰۳/۱۱/۲۷
مکان مزایده: مازندران، ساری، جاده گهرباران، شرکت زراعی دشت ناز
اینستاگرام شرکت: dashtnaz.co

آگهی دعوت سهامداران شرکت نپتون صید (سهامی خاص) ثبت شده به شماره ۳۳۹۲ و شناسه ملی ۱۰۱۰۱۲۳۶۷۸۰ جهت تشکیل مجمع عمومی فوق العاده
بدینوسیله از کلیه سهامداران شرکت دعوت می شود تا در جلسه مجمع عمومی فوق العاده در ساعت ۱۱ مورخ ۱۴۰۳/۱۱/۲۴ در آدرس: تهران میدان مادر (محسنی) خیابان شاه نظری پاساژ میرداماد طبقه سوم واحد ۲۰ کدپستی ۱۵۴۷۹۳۵۱۶۴ تشکیل می گردد، حضور به هم رسانند.
دستور جلسه: ۱- تغییر موضوع شرکت، ۲- سایر مواردی که در صلاحیت مجمع عمومی فوق العاده می باشد.
هیئت مدیره

آگهی تمدید مهلت ارسال پاکات مناقصه‌های عمومی خرید گلوله آسیاب سیمان ترخیص کلینکر از مرز چذابه و خرید ۲۹ تن زره آسیاب سیمان ارض العماره
پیرو آگهی مناقصه های عمومی موضوع «خرید گلوله آسیاب سیمان، انجام عملیات ترخیص کلینکر از مرز چذابه و تأمین ۲۹ تن زره آسیاب سیمان» بدینوسیله به اطلاع می رساند مهلت تحویل پاکات تا ساعت ۱۶ روز شنبه مورخ ۱۴۰۳/۱۱/۱۳ تمدید می گردد.

آگهی دعوت به مجمع عمومی عادی به طور فوق العاده مؤسسه حمایت از بیماران مبتلا به نقص سیستم ایمنی به شماره ثبت ۴۵۳۰۵ و شناسه ملی ۱۴۰۰۷۷۸۰۲۷۹
به اطلاع اعضای محترم می رساند، مجمع عمومی عادی به طور فوق العاده رأس ساعت ۱۰ صبح مورخ ۱۴۰۳/۱۱/۲۴ به نشانی: تهران، انتهای بلوار کشاورز، خیابان دکتر قریب، مرکز طبی کودکان، ساختمان شماره ۳ طبقه ۴، سالن جلسات مرکز تحقیقات ایمونولوژی، آسم و آلرژی برگزار خواهد شد.
دستور جلسه:
۱- استماع گزارش عملکرد هیأت مدیره
۲- استماع گزارش مالی مؤسسه
۳- استماع گزارش بازرس مؤسسه
۴- بررسی استعفای یکی از اعضای هیأت امنا و انتخاب فرد جدید برای عضویت در هیأت امنا
۵- انتخاب اعضای هیأت مدیره مؤسسه (اصلی و علی البدل)
۶- انتخاب بازرسین مؤسسه (اصلی و علی البدل)
هیأت مدیره مؤسسه حمایت از بیماران مبتلا به نقص سیستم ایمنی

آگهی مناقصه عمومی یک مرحله ای (نوبت دوم)
شرکت بهنوش ایران در نظر دارد اقلام مواد اولیه مورد نیاز خود را به شرح ذیل از طریق مناقصه عمومی خریداری نماید. متقاضیان می توانند در مدت ۱۰ روز از تاریخ انتشار آگهی، جهت دریافت اسناد مناقصه به دبیرخانه شرکت بهنوش ایران واقع در کیلومتر ۹ جاده مخصوص (شهید لشگری) - خیابان شهید محمود پوری - پلاک ۵ مراجعه نمایند.
خرید مواد اولیه به شرح ذیل و مشخصات مندرج:
۱- انواع لیبل کاغذی، لیبل opp، لیبل اسلیو شیرینگ و لیبل پشت چسب دار ۲- کارتن چاپدار و کارتن لایی ۳- بطر های شیشه ای ۴- انواع پر یفرم ها ۵- قوطی آلومینیومی ۶- انواع پت ۷- درب پت و تشتک ۸- نایلون شیرینگ و استرچ ۹- پالت پلاستیکی وچوبی ۱۰- بشکه ۱۱- اسید سیتریک ۱۲- دانه جو ۱۳- مالت ۱۴- شیر ۱۵- گاز کربنیک ۱۶- شکر ۱۷- آنزیم ها ۱۸- خاک صافی ۱۹- عصاره و پلیت رازک ۲۰- شربت فروکتوز ۲۱- خرید میوه.
- با مشخصات درج شده در برگه شرایط مناقصه.
- آخرین مهلت تحویل پاکت ها تا ساعت ۱۴ روز شنبه مورخ ۱۴۰۳/۱۱/۲۰ می باشد.
- تاریخ برگزاری جلسه مناقصه ساعت ۱۵ روز یکشنبه مورخ ۱۴۰۳/۱۱/۲۱ می باشد.

آگهی مزایده فروش دام شرکت شیر و گوشت زاگرس شهرکرد (سهامی عام) شماره ثبت ۵۰۳۴ و شناسه ملی ۱۰۶۸۰۰۴۷۰۸۰
شرکت شیر و گوشت زاگرس شهرکرد (سهامی عام) در نظر دارد دام های مازاده به شرح ذیل را از طریق برگزاری مزایده عمومی نوبت اول فروش دام روز سه شنبه مورخ ۱۴۰۳/۱۱/۲۳ رأس ساعت ۱۱ صبح به فروش برساند.

ردیف	نوع دام	مبلغ سپرده-هر رأس-ریال
۱	تعدادی گاوغیرآبستن کشتارگاهی	۱۰۰/۰۰۰/۰۰۰
۲	تعدادی گاوآبستن درجه دو	۱۰۰/۰۰۰/۰۰۰
۳	تعدادی تلیسه غیربارداز کشتارگاهی	۱۰۰/۰۰۰/۰۰۰
۴	تعداد تلیسه آبستن داشتی	۱۰۰/۰۰۰/۰۰۰
۵	تعدادی گوساله نر قطع شیر هلشتاین	۵۰/۰۰۰/۰۰۰
۶	تعدادی گوساله نر قطع شیر دورگ گوشتی	۵۰/۰۰۰/۰۰۰
۷	تعدادی گوساله نر قطع شیر هلشتاین نژاد برتر	۵۰/۰۰۰/۰۰۰
۸	تعدادی گوساله نر شیرخوار هلشتاین	۳۰/۰۰۰/۰۰۰

ـ اهم موارد مزایده: ـ متقاضیان می توانند جهت ارائه قیمت حداکثر تا ساعت ۱۱ صبح روز سه شنبه مورخ ۱۴۰۳/۱۱/۲۳ به محل شرکت، واقع در استان چهارمحال و بختیاری، شهرکرد، کیلومتر ده جاده سامان (شرکت شیر و گوشت زاگرس شهرکرد) حضور به هم رسانند. ـ دام های قابل فروش مزایده، در محل به آدرس فوق الذکر می باشد. ـ جلسه مزایده بدون حضور شرکت کنندگان برگزار می گردد. ـ کمیسیون مزایده در رد و یا قبول یک یا کلیه پیشنهادات واصله مختار می باشد و شرکت کنندگان حق هرگونه اعتراضی را از خود سلب می نمایند. ـ سپرده نفرات اول، دوم و سوم در صورت تشخیص کمیسیون مزایده نزد شرکت باقی می ماند و در صورت انصراف هر یک از نفرات اول تا سوم سپرده ایشان به نفع شرکت ضبط خواهد شد. ـ سایر شرایط و جزئیات، در اسناد و فرم شرکت در مزایده نوبت دوم فروش ادوات و ماشین آلات مازاد موجود می باشد.
(ضمنا کلیه هزینه های مربوط به مزایده مذکور، بر عهده برنده یا برندگان مزایده می باشد)
تلفن: ۲-۳۲۳۲۸۰۰۱-۰۳۸ (داخلی ۱۰۸ بازرگانی) ـ فاکس: ۳۲۳۲۸۰۰۰-۰۳۸

آگهی دعوت به مجمع عمومی فوق العاده شرکت مهندسین مشاور لیمان (سهامی خاص) به شماره ثبت ۴۳۶۲۷ و شناسه ملی ۱۰۱۰۰۸۸۹۸۷۱
بدینوسیله از سهامداران محترم شرکت مهندسین مشاور لیمان (سهامی خاص) دعوت به عمل می آید در جلسه مجمع عمومی فوق العاده که رأس ساعت ۱۲ روز سه شنبه ۱۴۰۳/۱۱/۲۳ به نشانی: تهران، بلوار میرداماد، خیابان البرز، بن بست تابان شرقی، پلاک ۴۸ طبقه ۵ تشکیل می شود خود و یا وکیل قانونی ایشان حضور به هم رسانند.
دستور جلسه: ـ افزایش سرمایه
هیأت مدیره شرکت

آگهی دعوت مجمع عمومی عادی بطور فوق العاده شرکت پرورشی و تحقیقاتی ماهیران (سهامی خاص)
بدینوسیله از کلیه سهامداران شرکت پرورشی و تحقیقاتی ماهیران (سهامی خاص) به شماره ثبت ۸۷۳۶۲ و شناسه ملی ۱۰۱۰۱۳۱۷۷۸۹ دعوت بعمل می آید تا در جلسه مجمع عمومی عادی بطور فوق العاده شرکت که در تاریخ ۱۴۰۳/۱۱/۲۴ راس ساعت ۱۰ صبح در محل قانونی شرکت تشکیل می شود، حضور به هم رسانند.
دستور جلسه: ۱- انتخاب اعضای هیئت مدیره، ۲- انتخاب بازرسین شرکت، ۳- تصویب تراز و صورتهای مالی مربوط به سالهای مالی منتهی به ۱۴۰۱ و ۱۴۰۲، ۴- انتخاب روزنامه کثیرالانتشار ۵- سایر مواردی که در صلاحیت مجمع عمومی عادی بطور فوق العاده باشد.
هیئت مدیره ماهیران

آگهی مناقصه شماره درخواست ۵۴۰۳۰۹۸۷
کشت و صنعت کارون (شرکت سهامی خاص)
شرکت کشت و صنعت کارون در نظر دارد تعداد ۱۰۰۰ (یک هزار) متر لوله سیاه بدون درز مولیبدن مورد نیاز خود را از طریق مناقصه عمومی خریداری نماید. متقاضیان جهت دریافت اسناد مناقصه و اطلاعات بیشتر می توانند از تاریخ درج آگهی، به جزء ایام تعطیل به مرکز شرکت مراجعه و پاکت پیشنهاد قیمت خود را حداکثر تا پایان ساعت ۱۴ روز چهارشنبه مورخه ۱۴۰۳/۱۱/۲۴ تحویل نمایند، کلیه پیشنهادها رأس ساعت ۱۵ همان روز در مرکز شرکت بازگشایی و قرائت خواهند شد. هزینه درج آگهی مناقصه به عهده برنده مناقصه می باشد. شرکت در رد یا قبول هر یک از پیشنهادات مختار است.
آدرس مرکز شرکت: شوشتر، کیلومتر ۱۷ جاده قدیم دزفول ـ شرکت کشت و صنعت کارون، حوزه مدیریت بازرگانی (اداره خرید) صندوق پستی ۱۵۹ـ داخلی (۲۵۸۳) ۲ـ۰۶۱۳۶۲۲۲۰۷۱
شرکت کشت و صنعت کارون

آگهی مناقصه شماره درخواست ۵۴۰۳۰۵۲۰
کشت و صنعت کارون (شرکت سهامی خاص)
شرکت کشت و صنعت کارون در نظر دارد یک دستگاه ساکارومات (پلاریمتر) مورد نیاز خود را از طریق مناقصه عمومی خریداری نماید. متقاضیان جهت دریافت اسناد مناقصه و اطلاعات بیشتر می توانند از تاریخ درج آگهی، به جزء ایام تعطیل به مرکز شرکت مراجعه و پاکت پیشنهاد قیمت خود را حداکثر تا پایان ساعت ۱۴ روز چهارشنبه مورخه ۱۴۰۳/۱۱/۲۴ تحویل نمایند، کلیه پیشنهادها رأس ساعت ۱۵ همان روز در مرکز شرکت بازگشایی و قرائت خواهند شد. هزینه درج آگهی مناقصه به عهده برنده مناقصه می باشد. شرکت در رد یا قبول هر یک از پیشنهادات مختار است.
آدرس مرکز شرکت: شوشتر، کیلومتر ۱۷ جاده قدیم دزفول ـ شرکت کشت و صنعت کارون، حوزه مدیریت بازرگانی (اداره خرید) صندوق پستی ۱۵۹ـ داخلی (۲۵۸۳) ۲ـ۰۶۱۳۶۲۲۲۰۷۱
شرکت کشت و صنعت کارون

آگهی دعوت مجمع عمومی فوق العاده نوبت دوم تعاونی مسکن کارکنان فنی و حرفه ای ناحیه جنوب غربی شهید عباسپور شناسه ملی ۱۰۱۰۰۹۳۰۳۳۶ شماره ثبت ۴۷۸۳۷
بدینوسیله به آگاهی اعضای گرامی شرکت تعاونی میرساند، وفق ماده ۴۲ بخش قانون تعاون و تبصره ماده مذکور مجمع عمومی فوق العاده نوبت دوم این شرکت مورخ ۱۴۰۳/۱۱/۲۵ در ساعت ۱۴ محل هنرستان کمال دانش به آدرس: میدان رسالت ابتدای خیابان نیروی دریایی پلاک ۳۲ برگزار می گردد، بنابر این از همه اعضای گرامی تعاونی دعوت می گردد تا در این جلسه حضور بهم رسانند و یا یک نفر نماینده تام الاختیار خود را بصورت مکتوب معرفی نمایند، همچنین به استناد ماده ۱۹ آیین نامه نحوه برگزاری مجامع عمومی تعاونی موضوع تبصره ۳ ماده ۳۳ قانون بخش تعاون هر یک از اعضا تعاونی می تواند نماینده تام الاختیار از میان اعضای تعاونی یا بیرون از آنان برای حضور در مجمع و اعمال رای تعیین نماید. تعداد آراء وکالتی هر عضو و هر شخص غیر عضو تنها یک رای خواهد بود، برگ وکالتها در تاریخ (۱۴۰۳/۱۱/۱۸ در ساعات اداری به نشانی خیابان انقلاب مقابل پارک دانشجو کوچه شهید بالاور انتهای کوچه سمت راست مرکز فناوری دانشگاه امیرکبیر طبقه همکف راهرو سمت چپ واحد ۱۰ توسط آقای اخوان امیر کلائی بازرس تعاونی با حضور وکیل یا موکل و در دست داشتن کارت شناسایی ملی و کارت عضویت تعاونی صادر می گردد در ضمن یادآوری می شود این مجمع با حضور دوسوم اعضای تعاونی رسمیت می یابد و تصمیماتی که در این مجمع گرفته می شود برای همه اعضا معتبر خواهد بود.
دستور جلسه: ۱- استماع گزارش بازرس تعاونی در خصوص عملکرد هیات مدیره، ۲- تصمیم گیری در خصوص عزل اعضای اصلی و علی البدل هیات مدیره
بازرس شرکت تعاونی

آگهی مزایده نوبت دوم فروش ادوات و ماشین آلات مازاد شرکت شیر و گوشت زاگرس شهر کرد (سهامی عام) شماره ثبت ۵۰۳۴ و شناسه ملی ۱۰۶۸۰۰۴۷۰۸۰
شرکت شیر و گوشت زاگرس شهرکرد (سهامی عام) در نظر دارد ادوات و ماشین آلات مازاد به شرح ذیل را از طریق برگزاری مزایده عمومی نوبت دوم روز سه شنبه مورخ ۱۴۰۳/۱۱/۲۳ راس ساعت ۱۴ به فروش برساند.
(لیست اقلام واحد دامپروری)

ردیف	نام ادوات-ماشین آلات	تعداد-دستگاه	مبلغ سپرده-ریال	توضیحات
۱	تانک حمل شیر خام دو جداره با شاسی دستگاه شعله افکن پشت تراکتوری	۱	۵۰۰/۰۰۰/۰۰۰	کارکرده-استیل-ظرفیت ۲۴ تن-شاسی دو

اطلاعات
پنجشنبه ۱۱ بهمن ۱۴۰۳ ۲۹ رجب ۱۴۴۶
۳۰ ژانویه ۲۰۲۵ سال نودونهم * شماره ۲۸۸۷۴
ettelaat.com ettelaatonline

مدیرکل شیلات استان گلستان خبرداد

پسروی آب دریای خزر به ۳ کیلومتر رسید

سرویس شهرستان ها: مدیرکل شیلات استان گلستان از پسروی ۳کیلومتری آب دریای خزر خبر داد و گفت: با این اتفاق خیلی از فعالیت های حوزه دریا با مشکل مواجه شده است. به گزارش تسنیم ، اسماعیل جباری با اشاره به تهدیدات پسروی آب دریای خزر، اظهار داشت: با این اتفاق خیلی از فعالیت های حوزه دریا به چالش و مشکل خورده است. پارسال به دلیل همین موضوع همه ناامید شده بودند اما با کار جهادی و تلاش قرارگاه خاتم الانبیالایروبی انجام و۳۷۱۸ تن میگو در این سایت تولید شد. امسال هم با وجود پسروی ۳ کیلومتری آب دریا لایروبی را انجام خواهیم داد تا در زمان مقرر آبرسانی به مزارع میگو انجام شود. وی در ادامه گفت: ۸۰ درصد مساحت فاز ۴۰۰۰ هکتاری سایت پرورش میگوی گمیشان اجرایی شده است و ۲۰ درصد دیگر هم امسال وارد چرخه تولیدی می شود.

در بندرعباس به اجرا درآمد

بهره‌برداری از بوستان ویژه کودکان مبتلا به اوتیسم

بندرعباس/خبرنگار اطلاعات: شهردار بندرعباس از بهره برداری از بوستان لبخندآبی، ویژه کودکان مبتلا به اوتیسم در بندرعباس خبر داد و گفت: این بوستان با۱۷۰۰ متر مربع مساحت در ضلع شرقی بوستان ولایت ساخته شده است. مهدی نوبانی افزود: برای اجرای این طرح ۱۶میلیارد ریال هزینه شده و امکانات آن شامل ست های بازی، زمین چمن مصنوعی، تیرک های دروازه، فنس کشی، درخت کاری و نصب سیستم روشنایی است. وی بااشاره به این که برای رفاه شهروندان و خانواده ها، نیمکت و سکوی جدید برای تماشاگران نصب شده است، افزود: یک بوستان دیگر ویژه کودکان مبتلا به اوتیسم سال آینده در غرب بندرعباس ساخته خواهد شد. شهردار بندر عباس ادامه داد: از عید مبعث تا دهه فجر امسال ۵ طرح عمرانی شهرداری بندرعباس به بهره برداری خواهد رسید که شامل بوستان اوتیسم، ۲ زمین ورزشی در شهرک پیامبر اعظم و محله نخل پیرمرد، سالن ورزشی ویژه معلولان در محله آزادگان و بهسازی ادامه بلوار جانباز عباسی است.

برای نخستین بار انجام شد

ورود ۵۰ دستگاه تاکسی برقی به اصفهان

اصفهان /خبرنگار اطلاعات: برای نخستین بار ۵۰ دستگاه تاکسی برقی وارد ناوگان حمل و نقل عمومی شهر اصفهان شد تا گامی در راه کاهش انتشار آلایندگی ها به هوای این شهر برداشته شود. مدیرعامل سازمان مدیریت و نظارت بر تاکسیرانی شهرداری اصفهان در حاشیه مراسم رونمایی از این تاکسی ها در گفتگو با خبرنگار ما اظهار داشت: قیمت هر دستگاه تاکسی برقی یک میلیارد و۳۲۵ میلیون تومان است و برای تسهیل در خرید آن ها ۶۰۰ میلیون تومان تسهیلات بانکی کم بهره با ۵ سال بازپرداخت از طرف شرکت خودروساز به رانندگان پرداخت شده است. محمد پرورش افزود: مبلغ ۵۰۰ میلیون تومان هم وام بلاعوض از طرف دولت و مدیریت شهری اصفهان اعطا شد و رانندگان فقط با پرداخت ۲۲۵ میلیون تومان صاحب تاکسی برقی باکیفیت شدند، همچنین تا پایان امسال تعدادی تاکسی برقی دیگر وارد ناوگان حمل و نقل عمومی شهر اصفهان می شود، پرورش اما تعداد آن ها اعلام نکرد.

سرپرست اداره کل بیمه سلامت خبرداد

رتبه اول استان مرکزی در کنترل هزینه‌های درمان

اراک/خبرنگار اطلاعات: سرپرست اداره کل بیمه سلامت استان مرکزی از کسب رتبه اول کشوری در کنترل رشد هزینه های درمانی خبر داد و گفت: با وجود چالش هایی مانند کمبود نیرو و افزایش مراجعات، این استان با رشد ۳۲درصدی هزینه ها، کمتر از میانگین کشوری (۳۶درصد) عمل کرده است. بابک بوالحسنی اظهارداشت: استان مرکزی با رشد ۳۲درصدی هزینه ها، در حالی که میانگین رشد هزینه های درمانی در کشور ۳۶درصد بوده، کمترین این رشد را در کشور داشته است. وی گفت: با وجود چالش های موجود، همکاران با تلاش بی وقفه و کارشناسی دقیق اسناد پزشکی، موفق به کنترل رشد هزینه ها شده اند. این در حالی است که میانگین هزینه هر مرتبه مراجعه در کشور ۷۴.۴ هزار تومان و در استان مرکزی ۶۶ هزار تومان است. بوالحسنی ادامه داد: پارسال، ۷۰۰ میلیارد تومان برای خدمات درمان سطح ۲ هزینه شده است و پیش بینی می شود که این رقم امسال به ۱۰۰۰ میلیارد تومان برسد.

ساکنان بحر تا نهر گرفتار گرانی دارو

گزارش اجتماعی

سرویس شهرستان ها: افزایش سرسام آور قیمت دارو و کمبود آن مسأله بغرنجی است که در سراسر ایران از شمال تا جنوب و از غرب تا شرق مشاهده می شود که در این اثنا مسئولان از التهاب بازار ارز به عنوان علت آن یاد می کنند، بهانه ای که دوای درد بیماران نمی شود و باید برای رفع آن، تدبیر کرد.

بیماری به تنهایی می تواند سبب ایجاد نگرانی در هر فردی شود اما این دغدغه زمانی غیرقابل تحمل می شود که کمبود دارو و افزایش سرسام آور قیمت آن، سبب ناتوانایی برای تهیه آن هم بشود.

موضوع آزاردهنده دیگری که سالهاست والدین را آزار می دهد، کمبود شیرخشک در مقاطع زمانی مختلف است. طی هفته های گذشته گرانی دارو و کمبود شیرخشک توامان شرایط غیرقابل تحملی را پدید آورده است به نحوی که اکنون در اقصی نقاط کشورمان عیان است.

بوشهر و گیلان ۲ استانی هستند که گرانی دارو و کمبود شیر خشک به مسأله جدی بدل شده و نیازمند توجه فوری مسئولان است تا از به خطر افتادن سلامت عمومی پیشگیری شود.

بر اساس گزارش های میدانی و گفته های شهروندان، برخی از داروخانه ها با کمبود جدی برخی از انواع شیرخشک مواجه هستند و این کمبودها ، سبب سرگردانی خانواده هایی شده است که با نگرانی به دنبال تهیه شیرخشک خاص و مناسب هستند.

در کنار کمبود شیرخشک، قیمت دارو هم به شکل قابل توجهی افزایش یافته است. این افزایش قیمت، بسیاری از بیماران را در تأمین داروهای ضروری ناتوان و آن ها را با مشکلات جدی روبرو کرده است.

رنج ساکنان بوشهر برای تهیه دارو

حسن، مردی میانسال و مبتلا به بیماری قلبی ساکن بوشهر است که ماهیانه باید داروهای خاصی را مصرف کند تا وضع جسمانی اش کنترل شود. با وجود این که داروهای او تحت پوشش بیمه قرار دارند، اما افزایش قیمت ها، هزینه های درمان را به شدت افزایش داده است.

وی به مهر می گوید: «قبلاً داروهایم را با قیمت کمتری تهیه می کردم، اما اکنون با این وضع گرانی، دیگر نمی دانم چه کار کنم. از یک طرف می ترسم داروهایم را قطع کنم و از طرف دیگر، پول کافی برای خرید آن ها ندارم. نمی دانم چطور باید این شرایط را تحمل کنم.

حسین جهاندار پدر یک نوزاد چند ماهه است که برای یافتن شیرخشک آپتامیل پرونوتر به داروخانه های بسیاری مراجعه کرده، اما موفق به تهیه نشده است.

از سویی دیگر ساسان زائری معاون غذا و دارو دانشگاه علوم پزشکی بوشهر می گوید: اکنون کمبود خاصی در استان بوشهر نداریم و وضع دارویی در شرایط مطلوب است. البته اگر در برخی اقلام دارویی کمبودی باشد، این موضوع سراسری است و فقط مختص این استان نیست.

وی همچنین کمبود شیرخشک را ناشی از تأخیر در پرداختی بیمه ها به داروخانه ها و در نتیجه پایین آمدن قدرت خرید از سوی آن ها اعلام می کند.

گلایه مردم رشت

شاهین آبزن از فعالان رسانه ای گیلان که مدتی است درگیر بیماری سرطان شده است، می گوید: تهیه داروهای خاص در داروخانه های گیلان بسیار سخت و از طرفی قیمت این داروها بسیار سرسام آور است.

وی با بیان این که بیمه ها از تقبل هزینه داروهای بیماران خاص خودداری می کنند، می افزاید: حتی بهره مندی از بیمه تکمیلی تاثیری در کاهش تعرفه داروهای بیماران خاص ندارد و تأمین این داروها بسیار سخت شده است.

بنا به این گزارش فیروز سرودی معاون غذا و دارو دانشگاه علوم پزشکی گیلان در این باره با تأکید بر این که مواد اولیه تولید اکثر داروها، وارداتی است، می افزاید: نوسانات ارزی و تحریم ها هزینه تولید داروهای داخلی را چند برابر کرده و این موضوع بر افزایش قیمت دارو تأثیر گذاشته است. همچنین برای تأمین شیر خشک یارانه ای مشکلی در گیلان وجود ندارد.

سرودی معاون غذا و دارو گیلان: مواد اولیه تولید اکثر داروها، وارداتی است که نوسانات ارزی و تحریم ها هزینه تولید داروهای داخلی را چند برابر کرده است

اخبار

تا جمعه ادامه دارد

برگزاری آیین «پیرشالیار» در اورامان

سرویس شهرستان ها: آیین «پیرشالیار»، یکی از کهن ترین آیین های منطقه اورامان/ هورامان تخت، گشایش یافت.

جشن باشکوه و کهن پیر شالیار، که در میان اهالی اورامان به «عروسی پیر شالیار» هم شهرت دارد، هر ساله در میانه زمستان به مدت ۳ روز برگزار می شود. این جشن با آیینی به نام «کلاو روچنه» آغاز می شود که پیش درآمدی برای مراسم اصلی است.

به گزارش ایرنا، در مراسم «کلاو روچنه»، کودکان روستاهای اورامان، با شور و هیجان خاصی به گروه های کوچک تقسیم می شوند. آن ها با در دست داشتن کیسه هایی کوچک، به درِ خانه های اهالی روستا می روند و با کوبیدن در و گفتن عبارت «کلاو روچنه» و با لبخندی شیرین، منتظر دریافت هدیه از صاحبخانه می شوند، اهالی روستا هم با رویی گشاده به آن ها تنقلات، میوه و آجیل هدیه می دهند. این رسم زیبا، علاوه بر ایجاد شادی و نشاط در میان کودکان، نمادی از همبستگی و مهمان نوازی مردم اورامان است.

برگزاری نخستین رویداد ملی «قیچک نوازی» در زاهدان

زاهدان/خبرنگار اطلاعات: مدیرکل فرهنگ و ارشاد اسلامی سیستان و بلوچستان از برگزاری نخستین رویداد ملی قیچک نوازی در زاهدان خبر داد. عبدالسلام بلوچ زاده در نشست خبری، اظهارداشت: نخستین رویداد ملی قیچک نوازی سیمرغ با هدف احیای جایگاه قیچک به عنوان یکی از سازهای اصیل سیستان و بلوچستان و فراهم کردن بستری برای برگزاری رویدادهای تخصصی موسیقی اول و دوم اسفندماه به میزبانی زاهدان اجرا خواهد شد.

وی افزود: هشتمین جشنواره مطبوعات و تولیدات رسانه ای استان سیستان و بلوچستان هم در بخش های گزارش های تحلیلی، توصیفی و خبری، یادداشت و سرمقاله، خبر، مصاحبه تفصیلی و عکس، هفته اول اسفندماه امسال برگزار می شود. بلوچ زاده با بیان این که در بخش داستان نویسی نسبت به شعر، ضعف هایی در سیستان و بلوچستان وجود دارد، تاکید کرد: با توجه به این موضوع مراسم یادبود زنده یاد عبدالواحد برهانی در جنوب و زنده یاد امین الله سرابندی در شمال استان برنامه ریزی شده است. وی گفت: شب های یادبود اصحاب فرهنگ و هنر سیستان و بلوچستان که در رشته های گوناگون جریان ساز بوده اند، از جمله برنامه هایی است که به طور چرخشی و در طول سال از شمال تا جنوب استان برگزار خواهد شد.

وی جشنواره فیلم، موسیقی و هنرهای تجسمی فجر را از دیگر برنامه های این اداره کل از عید مبعث تا پایان دهه فجر دانست و گفت: برگزاری تئاتر خیابانی و صحنه ای، برپایی کارگاه های خوشنویسی و کاریکاتور توسط گروه فرهنگی هنری نجم در حسینیه ثار الله هم از جمله برنامه هایی است که در حوزه فرهنگ و هنر سیستان و بلوچستان اجرایی می شود.

مدیرکل فرهنگ و ارشاد اسلامی سیستان و بلوچستان، افزود: آیین محوری دهه فجر هم با اجرای برنامه های متنوع فرهنگی و هنری در روزهای نخست دهه فجر برگزار خواهد شد. داوود صیاد معاون فرهنگی و رسانه ای اداره کل فرهنگ و ارشاد اسلامی سیستان و بلوچستان هم در این نشست با بیان این که برپایی نمایشگاه استانی کتاب با بهره مندی از ظرفیت کتاب فروشی ها و ناشران بومی در شهرستان های زاهدان، زابل و چابهار از جمله برنامه های این اداره کل در حوزه فرهنگی بوده است، اظهارداشت: با توجه به هویت ملی شاهنامه فردوسی و قرابت معنایی آن با سیستان و بلوچستان، برنامه هایی با موضوع شاهنامه برنامه ریزی شده است که نخستین برنامه با عنوان شب شعر و موسیقی "سایه سیمرغ" در زاهدان برگزار شد.

نیازمندیهای اطلاعات

نیازمندیها تلفنی آگهی می‌پذیرد ۲۲۲۲۵۳۳۳-۰۲۱

شماره فاکس نیازمندیها ۲۲۲۲۴۸۸۶-۲۲۲۲۴۹۶۳

پیامهای شخصی کد ۱۷۰۰

سند مالکیت پراید ۱۳۱ به شماره پلاک ۱۷۵ ایران ۵۸۵ د ۸۳ و شماره شاسی S۳۴۱۲۲۹۰۸۶۴۲۷۹ و مالکیت صغری مقبلی مهنی مفقود و فاقد اعتبار می باشد.

برگ سبز موتورسیکلت نیماه به شماره انتظامی ۴۲۳۳۳۹ ایران ۷۸ د به شماره موتور NBEDE۰۲۱۴۲ شماره تنه NBE۱۲۵B/۸۰۷۰۹۵ بنام عدالت بهبودی نصرت آباد مفقود گردیده از اعتبار ساقط است. (مراغه)

برگ سبز و سند کمپانی و تسلسل استاد سواری پژو پارس مدل ۱۳۸۹ به شماره های پلاک ۱۵۵ ایران ۲۹۸ ل ۵۱ موتور NAAN۰CAXAE۶۷۶۳۵۹ شاسی ۱۲۴۸۸۳۹۳۷۵۶ مفقود گردیده و از درجه اعتبار ساقط می باشد. آمل

برگ سبز سواری پراید تیپ صباجی تی ایکس مدل ۱۳۷۹ موتور ۸۱۹۱۳ شاسی S۱۴۱۲۲۷۹۶۵۷۵۳۶ پلاک ۶۵ ایران ۸۲ ص ۸۸ مفقود گردیده از درجه اعتبار ساقط می باشد. زرندکرمان

برگ سبز و سند کمپانی سواری پراید مدل ۱۳۸۰ پلاک ۱۵۵ ایران ۴۸۸ ل ۵۳ ش موتور S۱۴۱۳۲۸۰۷۴۹۱۱۹ ش شاس ۰۰۲۷۶۴۶۶ مفقود شده و از درجه اعتبار ساقط می باشد. (کمیجان)

برگ سبز، کارت خودرو و سند کارخانه خودرو سواری مزدا ۳۲۳ اف به رنگ سزیشمی متالیک پلاک ۴۹ ایران ۲۱۹ ص ۹۴ شماره شاسی BGBASD۶۷۱۰۴۰۲ و شماره موتور B۶۶۲۸۱۸۷ متعلق به آقای جواد مرادی مفقود و از درجه اعتبار ساقط میباشد.

سند مالکیت پژو ۴۰۵ به شماره پلاک ۶۵ ایران ۷۷۲ ص ۳۹ و شماره شاسی NAAM۰۱CE۴GK۴۱۰۹۷۰ و مالکیت ارسلان شریفی علی آباد مفقود و فاقد اعتبار می باشد.

سند مالکیت پژو پارس به شماره پلاک ۹۵ ایران ۸۷۶ س ۷۷ شماره شاسی NAAN۱۱FC۱FK۸۷۷۷۵۹ و مالکیت محمدطاها نصرتی مفقود و فاقد اعتبار می باشد.

اصل برگ سبز سواری پراید مدل ۸۸ پلاک ۹۱ ایران ۹۵۲ ی ۷۴ موتور ۲۸۰۲۹۱۰ شاسی S۱۴۱۲۲۸۸۹۲۹۳۲۲ مفقود از درجه اعتبار ساقط است. اردبیل

شناسنامه مالکیت سواری پژو پارس مدل ۱۳۸۲ پلاک انتظامی ۵۶ ایران ۸۳۴ د ۱۹ شاسی ۸۲۸۰۸۲۷ به نام زهرا سیدی اصل مفقود و فاقد اعتبار است.

شناسنامه مالکیت و سند کمپانی موتورسیکلت تیت ۱۲۵ مدل ۱۳۸۵ پلاک انتظامی ۶۴۸۴ ایران ۵۸۱ به نام وجیه اله صدری مفقود و فاقد اعتبار است.

سند کارخانه و تسلسل استاد اتومبیل سواری ام جی به شماره انتظامی ۲۵ ایران ۹۴۷ ب ۹۵ به شماره موتور ۱۸K۲۶GB۱۰۳۲۷۵۸ وشاسی SGW۲۶G۹۹C۵۹۹۲۷۰ بنام رضا عشرتی بهار مفقود گردیده از درجه اعتبار ساقط است. (مراغه)

برگ سبز و کارت ماشین اتومبیل سواری ام جی بشماره انتظامی ۲۵ ایران ۹۴۷ ب ۹۵ بشماره موتور ۱۸K۲۶GB۱۰۳۲۷۵۸ وشاسی SJW۲۶G۹۹C۵۹۹۲۷۰ بنام رضا عشرتی بهار مفقود گردیده از اعتبار ساقط است. (مراغه)

برگ سبز و سند کمپانی و تسلسل اسناد سواری پژو ۴۰۵ مدل ۱۳۸۳ به شماره های پلاک ۹۲ ایران ۶۱۶ ب ۹۸ موتور ۱۲۴۸۳۰۹۰۴۵۶ شاسی ۸۳۰۴۲۳۰۰ مفقود گردیده و از درجه اعتبار ساقط می باشد. آمل

برگ سبز سواری SAMAND تیپ SOREN+XU۷P مدل ۱۴۰۳ رنگ سفید شماره موتور ۱۲۵K۰۳۸۳۳۴۰ شاسی NAACV۱HLFRPG۰۱۱۹۲ پلاک ۲۸ ایران ۲۴۷ م ۵۷ مالک فاطمه محمودی مفقود گردیده از درجه اعتبار ساقط است. لارستان

برگ سبز سواری SAMAND تیپ SOREN+XU۷P مدل ۱۴۰۳ رنگ سفید شماره موتور ۱۲۵K۰۳۸۲۶۳۶ شاسی NAACV۱HLFRPG۰۹۷۵۸ پلاک ۸۳ ایران ۵۳۵ م ۱۱ مالک زبیده ستوده مفقود گردیده از درجه اعتبار ساقط است. لارستان

برگ سبز سواری SAMAND تیپ SOREN+XU۷P مدل ۱۴۰۳ رنگ سفید شماره موتور ۱۲۵K۰۳۷۳۶۱۸ شاسی NAACV۱HLFRPF۶۴۶۶۱۷ پلاک ۸۳ ایران ۹۳۸ م ۶۸ مالک اعظم پودینه نژاد مفقود گردیده از درجه اعتبار ساقط است. لارستان

برگ سبز سواری TARATU۵P تیپ MT۶ مدل ۱۴۰۳ رنگ سفید شماره موتور ۱۸۷B۰۱۳۷۲۳۱ شاسی NAAY۱۱H۵ARDF۹۹۴۵۲ پلاک ۸۳ ایران ۲۷۳ م ۷۱ مالک منوچهر زواردهی مفقود گردیده از درجه اعتبار ساقط است. لارستان

مدرک فارغ التحصیلی اینجانب سعید سرتیپی زاده فرزند غلامعلی به شماره شناسنامه ۸۶۶ صادره از اندیمشک در مقطع کارشناسی رشته مهندسی عمران صادره از واحد دانشگاهی آزاد شوشتر مفقود گردیده است و فاقد اعتبار می باشد. از یابنده تقاضا می شود اصل مدرک را به دانشگاه آزاد اسلامی واحد شوشتر ارسال نماید.

اینجانب محمداحدی ینگجه مالک خودرو پژو ۴۰۵ دوگانه سوز بشماره انتظامی ۳۵ ایران ۸۵۳ ق ۷۳ بشماره شاسی NAAMHCAXDR۹۱۶۲۱۱ وشماره موتور ۱۲۴K۰۱۹۷۹۷۹ به علت فقدان اسناد فروش تقاضای رونوشت المثنی اسناد مذکور را نموده است. لذا چنانچه هرکس ادعائی در مورد خودروی مذکور دارد ظرف ده روزبه دفتر حقوقی شرکت ایران خودرو واقع در کیلومتر ۱۴ جاده مخصوص تهران کرج-شهرک پیکان شهر-ساختمان سمند-طبقه یک مراجعه نماید. بدیهی است پس از انقضای مهلت مزبور طبق ضوابط مقرر اقدام خواهد شد. (مراغه)

برگ سبز و سند کمپانی و تسلسل اسناد سواری پژو پارس مدل ۱۳۸۹ به شماره های پلاک ۱۵۵ ایران ۲۹۸ ل ۵۱ موتور NAAN۰CAXAE۶۷۶۳۵۹ شاسی ۱۲۴۸۸۳۹۳۷۵۶ مفقود گردیده و از درجه اعتبار ساقط می باشد. آمل

سند کمپانی، برگ سبز و کارت وانت مزدا تیپ ۱۶۰۰ مدل ۱۳۷۲ موتور ۲۱۰۷۰۲ شاسی ۷۲۶۰۰۴۳۷ پلاک ۶۵ ایران ۵۸۷ ط ۲۸ مفقود گردیده از درجه اعتبار ساقط می باشد. زرندکرمان

برگ سبز سواری کوئیک BXR به شماره انتظامی ۴۲ ایران ۷۹۰ د ۵۴۷ و به شماره موتور M۱۵۵۳۸۹۶۷۳ به شماره شاسی NAPX۲۱۳BAK۱۳۹۱۶۲۵ مفقود شده و از درجه اعتبار ساقط است.

دفترچه ثبت ساعت پلیس راه بنام رضا جهانی فر به شماره ملی: ۲۶۹۱۱۰۳۷۷۳ نام پدر عزیزالله شماره شناسنامه ۲۲۱ مفقود گردیده و از درجه اعتبار ساقط میباشد. لنگرود

برگ سبز و سند کمپانی و وکالت نامه پژو ۴۰۵ مدل: ۱۳۸۹ به شماره پلاک ۹۳ ایران ۱۳۴ ب ۵۹ به شماره موتور ۱۲۴۸۹۰۲۵۷۱۹ به شماره شاسی NAAM۱۱CA۱AK۶۱۳۸۷۲ به نام ابوالفضل الماسی مفقود و فاقد اعتبار است.

برگ سبز و سند کمپانی و کارت موتورسیکلت پالس مدل ۱۳۹۱ به شماره شاسی NEO***۱۸۰A۹۱۰۴۸۴۵ شماره موتور NEODJGBTJ۹۹۹۰۰ شماره پلاک ۳۲۲ ایران ۷۴۱۱۸ بنام امیر حسین جواهری باز مفقود و فاقد اعتبار است.

گواهی نامه و بیمه نامه و کارت ماشین اتومبیل تاراوی ۲ مشکی اتومات به شماره انتظامی ۴۰ ایران ۳۶۲ ق ۱۷ به شماره شاسی NAAY۲۱۴U۲PD۹۵۴۱۵۰ شماره موتور ۱۸۷B۰۰۴۰۶۸۵ به نام علی جاوید مفقود گردیده و از درجه اعتبار ساقط میباشد.

برگ سبز و کارت موتورطرح کلیک مدل ۱۴۰۰ به شماره تنه: *NBYMLAGFLM۱M۰۱۴۶۶* شماره موتور: ۰۱۴۹NBY۰۰۲۲۰۵ شماره پلاک: ۱۴۵ ایران ۱۹۹۲۵ بنام: حسن حمزه پور مفقود و فاقد اعتبار است.

مفقودی سند کمپانی و برگ سبز اینجانب مالک شادان چوان مالک خودرو سواری سمند تیپ LX مدل ۱۳۸۹ شماره شهربانی ۳۵ ایران ۹۱۳ ق ۴۲ به شماره شاسی NAACA۱CB۷AF۲۱۸۲۵۲ و شماره موتور ۱۲۴۸۸۳۶۶۷۷۸ به علت فقدان سند کمپانی و برگ سبز تقاضای رونوشت المثنی اسناد فروش مذکور را نموده است لذا چنانچه هر کس ادعایی در مورد خودروی مذکور دارد ظرف مدت ۱۰ روز به دفتر حقوقی شرکت ایران خودرو واقع در کیلومتر ۱۴ جاده مخصوص تهران کرج مراجعه نمایند. ملکان عینالو

برگ سبز، سند کمپانی، کارت موتور سیکلت هوندا ۱۲۵ پلاک ۵۸۵۵۲ ایران ۱۱۱ شماره شاسی ۸۸۰۸۳۰۰ شماره موتور ۰۰۹۳۱۶۳۱ بنام احمد صدر اشکیب کدملی ۰۰۴۸۸۸۵۲۷۴ مفقود گردیده و فاقد اعتبار میباشد.

برگ سبز پراید مدل ۱۳۸۴ به شماره شاسی S۱۴۱۲۲۸۴۵۰۷۹۰۵ شماره موتور ۰۱۱۳۱۸۵۵ شماره پلاک ۱۱ ایران ۵۵۶ ص ۴۲ به نام علی دیمه مفقود و فاقد اعتبار میباشد.

برگ سبز و سند کمپانی و کارت خودرو پژو پارس معمولی رنگ سفید مدل ۱۳۸۹ شماره انتظامی ۹۹ ایران ۸۵۹ س ۱۱ و شماره موتور ۱۲۴۸۸۳۰۸۲۷۵ و شماره شاسی ۷۷۲۹۰۲ مفقود و فاقد اعتبار است.

برگ سبز و سند کمپانی سواری سایناپا مدل ۱۴۰۲ پلاک ۴۳ ایران ۹۲۶ د ۱۳ شماره موتور M۱۵۵۰۳۴۴۶۴ شماره شاسی NAS۸۵۱۱۰۰P۵۸۶۶۲۲۷ بنام علیرضا فرزانه مفقود گردیده و فاقد اعتبار میباشد.

سند رسمی مالکیت وسیله نقلیه برگ سبز خودرو سواری هاچ بک سیستم Haima تیپ S۵-T-AT مدل ۱۴۰۳ به شماره پلاک ۹۳ ایران ۵۸۶ س ۲۴ شماره موتور GN۱۵TF۳B۰۰۵۳۱۱A شماره شاسی NAAD۶CA۰ERYE۳۶۰۴۰ به نام محمد جوکار مفقود گردیده و فاقد اعتبار است. بهبهان

برگ سبز و سند کمپانی سواری پژو ۴۰۵ مدل ۱۳۸۴ پلاک ۶۴ ایران ۳۲۷ ص ۲۶ شماره موتور ۱۲۴۸۴۰۱۲۴۷۳ شماره شاسی ۱۴۲۰۹۸۵۹ مفقود و از درجه اعتبار ساقط می باشد. (مهریز)

سند و کارت موتور سیکلت شکاری همتاز ۲۰۰ مدل ۱۴۰۱ پلاک ۳۱۱۷۳ ایران ۵۱۲ شماره موتور ۸۱۶۵۱۷ شماره شاسی ۱۲۰۶۳ مفقود و از درجه اعتبار ساقط می باشد. مهریز

پلاک انتظامی موتورسیکلت وسند کمپانی (سند کارخانه ای) متعلق به موتورسیکلت فوجی تیپ cc۱۲۵ رنگ آبی مدل ۱۳۸۳ شماره پلاک ۷۷۱ ایران ۲۳۸۳۷ شماره موتور SH۰۳۴۴۲ شماره تنه MIR۸۲CG۰۳۸۱۶ به نام محمود همتی نژاد مفقود گردیده و از درجه اعتبار ساقط می باشد.

سند کمپانی و برگ سبز (سند مالکیت) سواری سایپا SL ۱۳۱ مدل ۱۳۹۰ رنگ سبز-زیتونی به شماره پلاک ۶۱ ایران ۲۵۲ ه ۲۹ شماره موتور ۴۲۸۱۹۳۱ شماره شاسی S۱۴۱۲۲۹۰۰۱۴۸۸۶ بنام آقای قادر قادرپور مفقود و از درجه اعتبار ساقط میباشد. بانه

سند کمپانی و برگ سبز (سند مالکیت) سواری سایپا SE ۱۳۱ مدل ۱۳۹۴ رنگ سفید به شماره پلاک ۶۱ ایران ۲۱۳ ه ۵۲ شماره موتور ۵۳۲۱۱۴۱ شماره شاسی NAS۴۱۱۱۰۰F۱۸۰۲۰۳ بنام خانم بدری زاهدی مفقود و از درجه اعتبار ساقط میباشد. بانه

برگ سبز و سند کمپانی سواری پژو ۴۰۵ مدل ۱۳۸۴ پلاک ۶۴ ایران ۳۲۷ ص ۲۶ شماره موتور ۱۲۴۸۴۰۱۲۴۷۳ شماره شاسی ۱۴۲۰۹۸۵۹ مفقود و از درجه اعتبار ساقط می باشد. (مهریز)

سند مالکیت پژو ۴۰۵ به شماره پلاک ۶۵ ایران ۷۷۲ ص ۳۹ و شماره شاسی NAAM۰۱CE۴GK۴۱۰۹۷۰ و مالکیت ارسلان شریفی علی آباد مفقود و فاقد اعتبار می باشد.

سند مالکیت وانت پیکان به شماره پلاک ۶۵ ایران ۷۲۵ ص ۸۳ به شماره شاسی NAAA۳۶AA۰۹G۸۵۵۶۵۹ و مالکیت حسین رشیدی مفقود و فاقد اعتبار می باشد.

برگ سبز و سند کمپانی سواری پژو ROA مدل ۱۳۸۶ بشماره انتظامی ۷۹ ایران ۳۱۱ ج ۱۱ باشماره موتور ۱۱۶۸۶۰۰۶۸۲۰ و شماره شاسی ۱۵۴۳۲۹۹۴ بنام علی مافی مفقود گردیده وازدرجه اعتبار ساقط میباشد. (قزوین)

برگ کمپانی و برگ سبز سواری پژو ۴۰۵ GLX مدل ۹۱ خاکستری متالیک به ش موتور ۱۲۴۹۱۰۱۷۱۶۲ ش شاسی NAAM۱CA۹۲E۴۰۳۱۱۰ ش انتظامی ۲۹ ایران ۷۳۱ ص ۳۹ بنام مهسا امیری به کدملی ۳۳۰۰۲۴۲۷۴۶ مفقود و فاقد اعتبار می باشد.

سند کمپانی پژو پارس پلاک ۵۵۵ ایران ۶۴۸ ن ۴۱ موتور ۸۸۸۳۸۸ بنام مرتضی طلوعی مفقود و اعتبار ندارد.

برگ سبز، سند کمپانی، کارت موتور سیکلت پراید ۱۳۸۱ به شماره پلاک ۱۱۱ ایران ۷۴۲ ن ۲۹ به شماره موتور ۱۲۴۸۲۰۱۵۱۴۱ وبه شماره شاسی ۸۲۲۴۸۱۰۹ متعلق به مرضیه واحدی مفقود و فاقد اعتبار است. شریفان-اسفراین

سند کمپانی و برگ سبز اتومبیل سواری سمند تیپ X۷ به رنگ بژ متالیک مدل ۱۳۸۲ به شماره انتظامی ۱۲ ایران ۷۴۲ ن ۲۹ به شماره موتور ۱۲۴۸۲۰۱۵۱۴۱ وبه شماره شاسی ۸۲۲۴۸۱۰۹ متعلق به مرضیه واحدی مفقود و فاقد اعتبار است. شریفان-اسفراین

برگ سبز ام وی ام X۳۳ مدل ۱۳۹۳ شماره شاسی NATGBAXK۵E۱۰۳۰۹۹۶ شماره موتور MVM۴۸۴FAFE۰۳۰۹۶۶ شماره پلاک ۲۲ ایران ۸۴۶ ل ۹۷ بنام داود گودرزی مفقود و فاقد اعتبار است.

سند مالکیت پژو پارس به شماره پلاک ۹۵ ایران ۸۷۶ س ۷۷ شماره شاسی NAAN۱۱FC۱FK۸۷۷۷۵۹ و مالکیت محمدطاها نصرتی مفقود و فاقد اعتبار می باشد.

سند مالکیت پژو پارس به شماره پلاک ۴۵ ایران ۲۸۳ ص ۷۱ و شماره شاسی NAANO۱CA۵DK۸۲۷۱۵۹ و مالکیت عباس زمانی افشار مفقود و فاقد اعتبار می باشد.

برگ سبز اتومبیل سواری پیکان تیپ ۱۶۰۰i مدل ۱۳۸۳ رنگ سفید متالیک شماره شاسی ۸۳۴۱۶۳۶۱ شماره موتور ۱۱۲۸۳۰۲۵۲۲۱ شماره انتظامی ۲۳ ایران ۱۱۵ س ۱۸ بنام غلامحسین عابدی مفقود گردیده و از درجه اعتبار ساقط می باشد. (خمینی شهر)

اصل برگ سبز وانت نیسان مدل ۷۵ پلاک ۹۱ ایران ۳۵۹ ب ۲۱ موتور ۰۰۰۳۷۶۸۹ شاسی C۰۹۱۳۴ مفقود از درجه اعتبار ساقط است. اردبیل

اصل برگ سبز سواری پیکان مدل ۸۳ پلاک ۹۱ ایران ۹۴۶ ی ۹۹ موتور ۱۱۲۸۳۰۶۵۹۵۸ شاسی ۸۳۴۵۱۱۹۵ مفقود از درجه اعتبار ساقط است. اردبیل

سند کمپانی وبرگ سبز پراید صبا مدل ۸۱ شماره انتظامی ۲۳ ایران ۴۹۹ ط ۲۹ موتور M۱۳۳۸۶۸۷۲ شاسی S۱۴۱۲۲۸۱۸۵۲۴۴۵ مفقود و فاقد اعتبار است.

اصل برگ سبز سواری پژو ۲۰۶ مدل ۸۳ پلاک ۹۱ ایران ۵۶۲ د ۹۷۱ موتور ۱۹۸۰۱۲۱۶ شاسی ۱۰FSS۱۴۹۵۳۷۵۵ مفقود از درجه اعتبار ساقط است. اردبیل

برگ سبز سواری پژو ۴۰۵ به رنگ خاکستری متالیک مدل ۱۳۹۱ به شماره پلاک ۷۳ ایران ۷۵۷ ص ۶۸ و شماره موتور ۱۲۴K۰۱۰۳۳۸۴ و شماره شاسی NAAM۰۱CA۱DR۵۹۱۴۵۲ به نام جلال شیردل مفقود گردیده و فاقد اعتبار می باشد. کازرون

سند کمپانی و برگ سبز و کارت شناسایی سواری پژو ۴۰۵ به رنگ خاکستری متالیک مدل ۱۳۹۱ به شماره پلاک ۷۳ ایران ۷۵۷ ص ۶۸ و شماره موتور ۱۲۴K۰۱۰۳۳۸۴ و شماره شاسی NAAM۰۱CA۱DR۵۹۱۴۵۲ به نام جلال شیردل مفقود گردیده و فاقد اعتبار می باشد. کازرون

برگ سبز رنو L۹۰E۱ (لوگان) مدل ۱۳۸۶ شماره شاسی ۷A۰۰۵۲۳۸ شماره موتور ۷۷۰۲۰

اطلاعات
Ettelaat Newspaper
۱۳۰۵

* پنجشنبه ۱۱ بهمن ۱۴۰۳ * ۲۹ رجب ۱۴۴۶
* ۳۰ ژانویه ۲۰۲۵ * سال نودونهم * شماره ۲۸۸۷۴

ettelaat.com ettelaatonline

دغدغه های معیشتی در ایستگاه آخر؛ این سیب، بهشتی نیست!

سرویس شهرستان ها: رفع دغدغه های معیشتی مردم، از جمله وعده های اساسی مسئولان ذیربط در کشورمان بوده که به واقع محقق شده است؛ البته نه در جهت کاهش هزینه ها، بلکه با افزایش نجومی قیمت ها، دیگر فکر خرید برخی اقلام هم به ذهن مردم خطور نمی کند که دغدغه تهیه آن وجود داشته باشد!

محمدرضا کلاهدوزان
خبرنگار اطلاعات در اصفهان

گزارش اجتماعی

طی ۲ ماه گذشته مردم فقط در بازار میوه ، سبزی و صیفی جات هر روز به بهانه ای شاهد افزایش قیمت ها هستند و در این شرایط هیچ تضمینی هم برای یکسان بودن قیمت ها در نقاط مختلف وجود ندارد؛ همانند وعده های انتخاباتی!

یک نمونه عینی این مساله، افزایش نجومی قیمت سیب زمینی است که در کلانشهر تهران تا کیلویی ۷۰ هزار تومان هم رسیده است. البته در این شرایط بغرنج، مسئولان دلداری به مردم را همچنان رها نمی کنند و همه را به آسودگی خیال دعوت می کنند.

نوری قزلجه وزیر کشاورزی در آخرین اظهار نظر درباره علت افزایش قیمت سیب زمینی گفته است: خیال مردم راحت باشد، بازار سیب زمینی متعادل خواهد شد!

تاهمین چندسال قبل خرید گوشت وبرنج جزو دغدغه های معیشتی محسوب می شد اما اکنون خرید سیب زمینی هم به لیست آمال وآرزوها اضافه شده است. البته شرایط یادشده فقط مختص پایتخت نیست بلکه چنین اوضاع نابسامانی در اقصی نقاط کشورمان هم وجود دارد؛ حتی در «نصف جهان» به عنوان قطب تولید سیب زمینی!

نرخ میوه وصیفی جات در اصفهان همچون سایر شهرهای کشورمان نسبت به یک ماه قبل به طرز حیرت آوری افزایش یافته است و بر اساس مشاهدات میدانی خبرنگار ما در این شهر، سیب زمینی در خرده فروشی های این شهر تا ۶۰ هزار تومان قیمت گذاری شده است.

همچنین قیمت هر کیلوگرم بادمجان حدود ۵۰ هزار تومان، گوجه فرنگی ۴۰ تا ۵۰ هزار تومان و سبزی خوردن که نیمی از آن غیر قابل مصرف بوده، به کیلویی تا ۹۵ هزار تومان هم رسیده است.

قیمت محصولات کشاورزی و دامی در حالی در اصفهان سر به فلک کشیده است که این استان در تولید این محصولات و همچنین تولید گوشت قرمز، مرغ و شیر در جایگاه برتر کشور قرار دارد و حتی منطقه غرب اصفهان به ویژه شهرستان فریدونشهر، قطب تولید سیب زمینی کشور است.

اکنون زندگی میلیون ها حقوق بگیر در کشورمان متاثر از افزایش روز افزون قیمت ها شده و قدرت خریدآنان به شدت کاهش یافته است اما متاسفانه مسئولان به راحتی از این مساله مهم عبور می کنند بدون این که دستوری برای رفع این معضل صادر کنند.

متاسفانه جای خالی نظارت ها هم در این شرایط مشهود است و در برخی فروشگاه ها، اجناس نرخ ندارد و قیمت ها دلبخواهی و لحظه ای شده است و یا یک جنس به قیمت های مختلف در شهر فروخته می شود.

درآمدهای مردم به ویژه حقوق بگیران، ریالی اما مخارج آنان دلاری است که در شرایط فعلی اقتصاد ایران، حقوق کارگر، کارمند و مستمری بگیر به اواسط برج هم نمی رسد.

یک فروشنده در بازار اصفهان می گوید: بازار مواد غذایی در اصفهان ثبات ندارد و قیمت اجناس هر روز افزایش می یابد و سرمایه مان در حال نابودی است؛ امروز جنسی رامی فروشیم و فردا باید آن را با قیمت بالاتری بخریم؛ برای مثال، نوشابه ۱٫۵ لیتری طی یک ماه گذشته ۴ دفعه افزایش قیمت داشته است؛ هر کیلوگرم برنج پاکستانی را به قیمت ۶۳ هزار تومان فروختیم و فردای آن روز کیلویی ۷۳ هزار تومان خریدیم؛ هر کیلوگرم برنج شمالی ۱۴۰ هزار تومان بود و اکنون کیلویی ۱۵۶ هزار تومان شده است.

وی می افزاید: از سویی دیگر میزان فروشمان نسبت به یک ماه قبل به نصف کاهش یافته است و به دلیل افزایش هزینه ها مجبور به تعدیل یکی از کارگران شدم.

اظهارات رئیس اتاق اصناف اصفهان

رئیس اتاق اصناف اصفهان در این باره به خبرنگار ما می گوید: افزایش قیمت کالاها در اختیار اصناف نیست و اصناف در حلقه آخر تعیین قیمت قرار دارند نباید فراموش کنیم که افزایش قیمت و گرانی ها برای اصناف هم آزار دهنده است.

وی می گوید: برای کنترل و مدیریت قیمت ها باید زنجیره های ارزش تعریف شود و در اختیار یک سازمان و یا نهاد قرار بگیرد و تا زمانی که به طور جزیره ای عمل شود شاهد افزایش قیمت ها خواهیم بود. همچنین معاون توسعه بازرگانی سازمان جهاد کشاورزی استان اصفهان می گوید: افزایش قیمت سیب زمینی در اصفهان ناشی از سرما زدگی این محصول در منطقه جیرفت استان کرمان در دی ماه امسال و همچنین صادرات این محصول است. همچنین بر اساس قانون از امسال هیچ محدودیت و ممنوعیتی برای صادرات سیب زمینی وجود ندارد.

فرهاد حاجی مرادی می افزاید: سیب زمینی منطقه جیرفت می توانست به تنظیم و تعادل بازار کمک کند ولی به دلیل سرمازدگی، این محصول کشاورزی وارد بازار نشد.

وی با بیان این که اکنون سیب زمینی در فروشگاه های زنجیره ای شهرداری اصفهان و سایر فروشگاه ها به طور مستقیم عرضه می شود، ادامه می دهد: اکنون قیمت هر کیلوگرم سیب زمینی در شهر اصفهان به طور بسته ای و به قیمت تعادلی ۴۱ هزار تومان و به طور دستچین حدود ۵۰ هزار تومان و اگر بالاتر از این قیمت عرضه شود تخلف محسوب می شود. اگر سیب زمینی تولیدی اصفهان به بازار عرضه نمی شد قیمت این محصول بالاتر از این بود!

معاون توسعه بازرگانی سازمان جهاد کشاورزی استان اصفهان ادامه می دهد: سیب زمینی تولیدی اصفهان اکنون علاوه بر عرضه به بازار اصفهان به بازار تهران هم عرضه می شود و مشکلی در این رابطه وجود ندارد؛ علاوه بر آن اجازه واردات سیب زمینی به کشور داده شده است و این کار موجب می شود تا بازار این محصول کشاورزی به تعادل برسد.

وی با بیان این که نرخ محصولات کشاورزی روزانه در کارگروهی تعیین و به اتاق اصناف اصفهان ابلاغ می شود و همه واحدهای صنفی شهر مکلف به رعایت آن هستند، تاکید می کند: نظارت بر قیمت ها توسط بازرسی اتاق اصناف در حال انجام است.

قیمت محصولات کشاورزی و دامی در حالی در اصفهان سر به فلک کشیده است که این استان در تولید این محصولات و همچنین تولید گوشت قرمز، مرغ و شیر در جایگاه برتر کشور قرار دارد

استاندار هرمزگان:

مشکلات انباشته شده آموزش و پرورش باید ریشه‌ای حل شود

بندرعباس/خبرنگار اطلاعات: استاندار هرمزگان گفت: مشکلات انباشته شده در آموزش و پرورش باید به طور ریشه‌ای حل و وضع سرانه آموزشی هرمزگان به طور دقیق تحلیل شود.

محمدآشوری در نشست شورای آموزش و پرورش استان هرمزگان افزود: مشکلات ساختاری، رویکردی، گفتمانی و عملکرد مدیریتی در کنار مسائل رفتاری در حکمرانی، از جمله چالش های اساسی است که حل آن ها نیازمند توجه ویژه است.

وی افزود: ساخت مدارس و تجهیز منابع انسانی و مالی برای رفع مشکلات آموزش و پرورش ضروری است.

استاندار هرمزگان تدوین نقشه راه دقیق و عملیاتی برای توسعه آموزش و پرورش در استان را خواستار شد و با تاکید بر مشارکت همه مسئولان و کارشناسان در این زمینه گفت: این برنامه باید بر اساس اهداف مشخص، منابع قابل دسترس و روش های کارآمد باشد.

محمد قویدل، مدیرکل آموزش و پرورش هرمزگان هم دراین نشست گفت: برای طرح کیفیت بخشی آموزشی آزمون های رایگان برای دانش آموزان پایه های نهایی اجرامی شود.

بخشدار خبرداد

چالش جمعیت بالا و اسکان اتباع خارجی در روستاهای بخش مرکزی یزد

یزد/خبرنگار اطلاعات: بخشدار مرکزی یزد گفت: به دلیل جمعیت بالای اتباع خارجی و اسکان آن ها در روستاهای بخش مرکزی، این بخش با چالش هایی مواجه است و در حالی که این موضوع منجر به گسترش حاشیه نشینی خواهد شد اما متاسفانه تاکنون برنامه‌ای مشخص برای پایان دادن به آن تدوین و عملیاتی نشده است.

محمدصادق ابوالقاسمی در جمع خبرنگاران افزود: سرریز جمعیت شهر یزد به این بخش موجب بروز مشکلات فرهنگی و حاشیه نشینی به عنوان چالش اصلی این بخش شده است وبرای مقابله و پیشگیری از آن همکاری و اقدام های لازم باید انجام شود.

وی با بیان این که بخش مرکزی یزد از ۱.۵ سال قبل با افزوده شدن روستای اکرم‌آباد و افزایش روستاهای بخش به ۱۲ روستا، به ۲ بخش مرکزی و بخش اکرم‌آباد تقسیم شد، افزود: اکنون بخش مرکزی یزد دارای ۶ روستا شامل اکرمیه، فهرج، خویدک، محمدآباد، احمدآباد مشیر (ملاباشی) و شحنه است و جمعیتی بالغ بر ۴۴ هزار نفر را در خود جای داده است.

ابوالقاسمی یکی دیگر از اقدامات قابل تامل در بخش مرکزی یزد به دلیل استقرار ۷۰ درصد از طرح های نهضت ملی شهرستان یزد در این بخش، گفت: صدور پروانه ها، نظارت بر آن ها و ساخت واحدهای مسکونی همگی در این بخش دنبال می شود.

خبر دیگر این که استاندار یزد گفت: معتقدیم ۱۲۰ هزار نفر از ۱۵۰ هزار تبعه خارجی ساکن در استان، اضافی هستند.

محمدرضا بابایی با بیان این که برخی عوامل سبب پیشرفت ناپایدار و نامتوازن در استان یزد طی سال های گذشته شده، به طوری که عملا شرایط حضور غیربومی ها در استان را فراهم کرده است، افزود: یزد ظرفیت این حجم از افراد غیربومی را ندارد.

وی با اشاره به تدوین برنامه‌ای برای جلوگیری از ورود اتباع خارجی به استان یزد و برخورد با فعالان این حوزه، افزود: معتقدم از ۱۵۰ هزار اتباع خارجی ساکن در یزد، ۱۲۰ هزار نفر آن ها اضافی و مازاد بر نیاز هستند.

بابایی با اشاره به گذشت حدود ۱۰۰ روز از فعالیتش به عنوان مقام ارشد اجرایی استان، گفت: همه مسئولان و استانداران گذشته تلاش بر ارائه بهترین کارنامه را داشته‌اند اما همه عوامل دست به دست همه داده‌اند تا پیشرفت استان به سمت توسعه ناپایدار و نامتوازن برود.

آگهی دعوت به مجمع عمومی فوق العاده
شرکت مهندسین مشاور لیمان (سهامی خاص)
به شماره ثبت ۴۳۶۲۷ و شناسه ملی ۱۰۱۰۰۸۸۹۸۷۱

بدینوسیله از سهامداران محترم شرکت مهندسین مشاور لیمان (سهامی خاص) دعوت به عمل می آید در جلسه مجمع عمومی فوق العاده که راس ساعت ۱۰ صبح روز سه شنبه ۱۴۰۳/۱۱/۲۳ به نشانی: تهران، بلوار میرداماد، خیابان البرز، بن بست تابان شرقی، پلاک ۴۸ طبقه ۵ تشکیل می شود خود و یا وکیل قانونی ایشان حضور به هم رسانند.
دستور جلسه: بررسی انحلال شرکت یا بقای شرکت
هیات مدیره شرکت

آگهی دعوت مجمع عمومی فوق العاده

به اطلاع کلیه سهامداران شرکت منحله فروشگاه های زنجیره ای لاله صدر به شماره شناسه ملی ۱۰۱۰۲۱۳۵۰۴۰ میرساند مجمع عمومی فوق العاده سهامداران در مورخ ۱۴۰۳/۱۲/۲۰ ساعت ۱۴ روز دوشنبه در محل شرکت جهت بررسی وگزارش مالی واعلام ختم تصفیه برگزار می گردد ازهمه سهامداران دعوت میگردد در جلسه مذکور حضور به هم رسانند.
خادمی ممان مدیر تصفیه شرکت منحله فروشگاه های زنجیره ای لاله صدر

AUCTION SJSCO. D140304

Sirjan Jahan Steel Company is pleased to announce the sale and export of a total of 200,000 MT of DIRECT REDUCED IRON (DRI) in 25,000 MT batches over an 8-month period, under FCA delivery terms at the Sirjan Jahan Steel Company warehouse.
We invite interested bidders to obtain tender documents by sending an email to aghili@sjscosteel.com aghili@sjsco.ir.
All documentation will be provided electronically.
Bids must comply with the tender instructions and be submitted no later than Saturday, February 08, 2025 (2025-02-08).
For further inquiries, please contact us at:
Tel:+2186084642

آگهی دعوت مجمع عمومی عادی
انجمن نورواسپاین ایران
به شماره ثبت ۱۹۱۲ و شناسه ملی ۱۰۱۰۰۱۶۸۵۶۰

بدینوسیله از کلیه اعضای پیوسته انجمن علمی نورواسپاین ایران دعوت می گردد تا در جلسه مجمع عمومی عادی که در روز چهارشنبه مورخ ۱۴۰۳/۱۱/۲۴ از ساعت ۱۱ الی ۱۳ در محل کنگره ستون فقرات به آدرس: تهران بیمارستان میلاد سالن غرضی برگزار می گردد، حضور به هم رسانند.
دستور جلسه:
۱ـ استماع گزارش هیات مدیره
۲ـ بررسی صورت مالی و ترازنامه و تصویب آن
۳ـ استماع گزارش بازرسی
۴ـ انتخاب روزنامه کثیرالانتشار
۵ـ کلیه تصمیماتی که در اختیارات مجمع عمومی می باشد
هیات مدیره

آگهی مزایده

شرکت تولیدی قطعات گیربکس میانرو درنظر دارد ضایعات براده (سفاله) به شرح زیر را از طریق مزایده عمومی به فروش برساند. براده پلیسه حاصل از تراش قطعات فولادی حدود ۱۶۰۱ تن آماده تحویل متقاضیان می توانند حداکثر تا پایان وقت اداری تاریخ ۱۴۰۳/۱۱/۱۸ نسبت به دریافت فرم شرکت در مزایده و تحویل آن حداکثر تا تاریخ اعلام شده به یکی از آدرس های زیر مراجعه نمایند.
تهران بزرگراه اشرفی اصفهانی نبش ضلع جنوبی بلوارمرزداران شماره ۲۱۶ طبقه چهارم تلفن: ۰۲۱۴۹۱۰۱۴۱۵
آذربایجان شرقی میانه جاده حصارقرانقو شهرک صنعتی شماره یک میانه شرکت تولیدی قطعات گیربکس میانرو تلفن: ۰۴۱۵۲۲۴۴۱۱۷ داخلی ۱۰۱
هزینه آگهی وقیمت کارشناسی به عهده برنده مزایده می باشد.

آگهی فراخوان
شناسایی سرمایه گذار

چوکا
صنایع چوب و کاغذ ایران
سهامی خاص
شماره ثبت: ۱۸

شرکت صنایع چوب و کاغذ ایران (چوکا) در نظر دارد نسبت به تولید کاغذ لاینر و تست لاینر جمعاً به میزان ۳۰۰۰ تن در ماه بنابه درخواست متقاضیان **بصورت کارمزدی** (تهیه آخال توسط سرمایه گذار و تولید کاغذ توسط شرکت چوکا) اقدام نماید. لذا از کلیه متقاضیان حقوقی و حقیقی دارای سابقه فعالیت در صنعت تولید کاغذ و سایر درخواست می گردد، پیشنهاد و رزومه خود را به همراه مدارک هویتی ظرف ده روز از تاریخ ۱۴۰۳/۱۱/۱۳ به آدرس ذیل ارسال و یا تحویل نمایند. ضمنا امکان بازدید از محل کارخانه برای متقاضیان فراهم می باشد که درصورت لزوم جهت کسب اطلاعات بیشتر و با هماهنگی می توانند با شماره تلفن ۰۹۱۱۳۸۲۱۷۷۹ آقای سلمانی امور قراردادها شرکت تماس حاصل نمایند.

آدرس کارخانه: گیلان - کیلومتر ۵ جاده رضوانشهر به تالش - کد پستی ۴۳۸۶۱۹۹۵۳۱
تلفن: ۴-۰۱۳۴۳۶۰۸۰۰۱ فاکس: ۰۱۳۴۴۶۰۸۸۰۹
شرکت صنایع چوب و کاغذ ایران (چوکا)

آگهی مناقصه تأمین تجهیزات و عملیات اجرایی جابجایی خط هوایی ۱۳۲ کیلوولت موجود در محدوده معدن ققنوس ۱ (نوبت اول)

شرکت پویش معادن ذوب آهن به شناسه ملی ۱۴۰۰۴۲۷۴۰۸۰ در نظر دارد تأمین تجهیزات و عملیات اجرایی جابجایی خط هوایی ۱۳۲ کیلوولت موجود در محدوده معدن ققنوس ۱ را از طریق مناقصه دو مرحله ای تامین نماید. کلیه واجدین شرایط می توانند جهت دریافت اسناد مناقصه و اطلاع از شرایط آن، از تاریخ ۱۴۰۳/۱۱/۱۱ به سایت شرکت پویش معادن ذوب آهن به آدرس www.pmzaco.com قسمت مناقصه ها مراجعه نمایند.

آگهی دعوت به مجمع عمومی عادی (به طور فوق العاده)
شرکت درمان مهر سینای تهران (سهامی خاص)
به شماره ثبت ۱۵۲۶۶۴ تهران و شناسه ملی ۱۰۱۰۱۹۵۴۵۷۳

بدینوسیله از کلیه صاحبان سهام یا نمایندگان قانونی آنها دعوت می شود تا در مجمع عمومی عادی (به طور فوق العاده) شرکت که در ساعت ۱۲ روز جمعه ۱۴۰۳/۱۱/۲۶ در محل قانونی شرکت برگزار می گردد، حضور به هم رسانند. **دستور جلسه:** (۱) گزارش هیئت مدیره در مورد عملکرد شرکت در سال مالی ۱۴۰۲. (۲) بررسی و تصویب صورت مالی و ترازنامه سال مالی ۱۴۰۲. (۳) انتخاب اعضای هیئت مدیره شرکت (۴) انتخاب روزنامه کثیرالانتشار شرکت (۵) انتخاب بازرس اصلی و علی البدل (۶) سایر موارد (بررسی و اتخاذ تصمیم در مورد آینده شرکت)
هیئت مدیره

آگهی تجدید مناقصه عمومی
«تهیه مصالح، حمل و اجرای تأسیسات الکتریکال و مکانیکال ساختمان پروژه برج باغ تبریز»

ایران سازه (سهامی خاص)

بدینوسیله از آن شرکت دعوت می شود در مناقصه با مشخصات مشروحه زیر شرکت نمایید:
- «تهیه مصالح، حمل و اجرای تأسیسات الکتریکال و مکانیکال ساختمان پروژه برج باغ تبریز»
- محل اجرای کار: شهر تبریز
- زیربنا: حدوداً ۳۷۰۰۰ مترمربع
- مهلت دریافت اسناد: تا پایان وقت اداری روز چهار شنبه مورخ ۱۴۰۳/۱۱/۲۴
- دریافت پیشنهاد: تا پایان وقت اداری روز شنبه مورخ ۱۴۰۳/۱۱/۲۷
- مدت پیمان: ۱۸ ماه شمسی
- شرح مختصری از پروژه: پروژه در ۳۲ طبقه (۶ طبقه زیر همکف + طبقه همکف و ۲۵ طبقه روی همکف) در حال ساخت می باشد.
- قیمت اسناد و نحوه واریز وجه: واریز مبلغ ۲،۰۰۰،۰۰۰ ریال - به حساب شماره ۱۷۳۴/۳۱۸/۱۸۶۵۷۹۲/۱ - و شبا شماره IR۲۵۰۲۲۰۱۷۳۴۰۱۱۱۱۸۶۵۷۹۲۰۰۱ نزد بانک توسعه تعاون ۱۷۳۴ قابل واریز در کلیه شعب بنام شرکت ایران سازه
- **مدارک مورد نیاز جهت دریافت اسناد:** معرفی نامه کتبی و فیش واریز وجه جهت خرید اسناد
شرط ارزیابی مندرج در پاکت "ب" شرکت کنندگان، - ارزیابی کیفی مطابق با مفاد مندرج در اسناد مناقصه انجام خواهد شد..
- **میزان سپرده شرکت در فرآیند ارجاع کار:** مبلغ ۴۰/۰۰۰/۰۰۰/۰۰۰ ریال (چهل میلیارد ریال) به صورت فیش واریزی به حساب شماره ۱۷۳۴/۳۱۸/۱۸۶۵۷۹۲/۱ - و شبا شماره IR۲۵۰۲۲۰۱۷۳۴۰۱۱۱۱۸۶۵۷۹۲۰۰۱ نزد بانک توسعه تعاون ۱۷۳۴ قابل واریز در کلیه شعب بنام شرکت ایران سازه یا ضمانت نامه بانکی در وجه شرکت ایران سازه با اعتبار سه ماه و قابل تمدید به مدت یک دوره سه ماهه. مشخصات شرکت ایران سازه (سهامی خاص) جهت صدور ضمانتنامه عبارت است از: شناسه ملی ۱۰۱۰۱۲۳۳۹۶۳ - کد اقتصادی ۴۱۱۱۴۵۵۷۸۸۶۹ - کد پستی ۱۴۳۴۸۶۳۱۹۱ - به قرارداد تعدیل تعلق می گیرد.
- **محل دریافت اسناد:** تهران، خیابان ولیعصر، خیابان شهید عباسپور (توانیر) کوچه روانسر، شماره ۸، تلفکس ۴۲۰۰۱ - هزینه انتشار آگهی به عهده برنده مناقصه می باشد.
- **محل تسلیم پاکات مناقصه:** تهران، خیابان ولیعصر، خیابان شهید عباسپور (توانیر) کوچه روانسر، شماره ۸، تلفکس ۴۲۰۰۱ دبیرخانه محرمانه حراست طبقه دوم و دفتر حراست پروژه برج باغ تبریز.
شرکت ایران سازه (سهامی خاص)

آگهی دعوت به مجمع عمومی عادی سالیانه
برای سال مالی منتهی به ۱۴۰۳/۰۹/۳۰
شرکت سیمان مازندران (سهامی عام)
به شماره ثبت ۹ و شناسه ملی ۱۰۱۰۰۶۶۵۲۲۰ نکا

شرکت سیمان مازندران

بدینوسیله از کلیه سهامداران محترم شرکت سیمان مازندران (سهامی عام) و یا نمایندگان قانونی آنان دعوت می شود تا در جلسه مجمع عمومی عادی سالانه که راس ساعت ۹ صبح روز سه شنبه مورخ ۱۴۰۳/۱۱/۲۳ در محل: تهران - میدان ونک، خیابان شهید خدامی، بعد از پل کردستان، سالن همایش گروه توسعه ملی کدپستی ۱۹۹۴۸۴۴۲۰۲ پلاک ۸۹ برگزار می گردد، حضور به هم رسانند.
دستورجلسه:
۱. استماع گزارش فعالیتهای هیأت مدیره وگزارش حسابرس مستقل و بازرس قانونی برای سال مالی منتهی به ۱۴۰۳/۰۹/۳۰.
۲. بررسی و اتخاذ تصمیم نسبت به صورتهای مالی و تقسیم سود سال مالی منتهی به ۱۴۰۳/۰۹/۳۰.
۳. انتخاب حسابرس مستقل و بازرس قانونی و تعیین حق الزحمه آنان برای سال مالی منتهی به ۱۴۰۴/۰۹/۳۰.
۴. تعیین روزنامه کثیرالانتشار جهت درج آگهی های شرکت.
۵. تعیین حق حضور اعضاء غیر موظف هیأت مدیره.
۶. تعیین پاداش هیات مدیره
۷. سایر مواردی که درصلاحیت مجمع عمومی عادی سالیانه شرکت می باشد.
سهامداران محترم می توانند مجمع مذکور را بصورت آنلاین از طریق آدرس اینترنتی https://www.aparat.com/mazandaran_cement/live ملاحظه فرمایند.
*گزارش بصورت فیزیکی در مجمع توزیع نخواهد شد بنابراین سهامدارانی که تمایل به دریافت اطلاعات دارند می توانند به سایت کدال مراجعه نمایند.
ضمنا سهامداران محترم و یا وکلا و نمایندگان قانونی با رعایت مفاد ماده ۹۹ قانون تجارت می توانند روز سه شنبه مورخ ۱۴۰۳/۱۱/۲۳ جهت دریافت کارت ورود به جلسه با در دست داشتن اصل برگه سهام و یا وکالت نامه قانونی به آدرس: تهران - میدان ونک، خیابان شهیدخدامی، بعدازپل کردستان، سالن همایش گروه توسعه ملی کدپستی ۱۹۹۴۸۴۴۲۰۲ پلاک ۸۹، مراجعه فرمایند.
هیأت مدیره شرکت سیمان مازندران (سهامی عام)

آگهی مزایده فروش مرحله اول ـ نوبت اول

شرکت چینی ایران (سهامی عام ـ در حال تصفیه) در نظر دارد املاک خود را که شامل دو قطعه زمین می باشد از طریق مزایده عمومی به فروش رساند:
۱ـ زمین زراعی دارای سند مالکیت به شماره ۱۷۷۰۸۰ به شماره ثبت ۳۰۴ به متراژ ۶۰،۰۰۰ مترمربع با وضع موجود واقع در بخش ۱۳ شهرستان مراغه از توابع شهرستان چاراویماق نزدیکی جاده آسفالته روستای قویون قشلاقی.
۲ـ زمین مشاع قسمتی از پلاک ۱۲۴ اصلی از ۵۸۵ فرعی مفروز و مجزی از ۴۵۶ فرعی از اصلی مذکور به متراژ ۲۲۰۰ مترمربع با وضع موجود واقع در شهرستان فیروزکوه (۱۵ کیلومتر مانده به فیروز کوه) روستای هرانده محصور شده با تیرچه بلوک و فنس (هرگونه توافق با شرکای مشاعی بر عهده خریدار می باشد).
متقاضیان محترم جهت دریافت اسناد و شرایط شرکت در مزایده می توانند از تاریخ درج آگهی تا روز چهارشنبه مورخ ۱۴۰۳/۱۲/۰۸ به جز ایام تعطیل راس ساعت ۹ لغایت ۱۵ به محل کارخانه واقع در کیلومتر ۱۳ جاده مخصوص کرج نرسیده به چهار راه ایران خودرو پلاک ۲۸۳ تلفن ۴۴۹۰۵۰۱۱ (آقای مولایی) مراجعه فرمایند.
اخذ پاکات پیشنهادی به همراه اصل چک بانکی در وجه شرکت چینی ایران (سهامی عام ـ در حال تصفیه) به شماره شناسه ملی ۱۰۱۰۰۲۸۸۴۲۰ به میزان ۵٪ قیمت پایه ملک طبق فرم شرایط می باشد.
شرکت در مزایده همه روز به جز ایام تعطیل در اوقات تعیین شده قابل انجام است (چک بانکی صرفا چک تضمینی که از بانک های عامل اخذ می شود، خواهد بود).
پیشنهادات دریافت شده راس ساعت ۱۰ صبح روز شنبه مورخ ۱۴۰۳/۱۲/۱۱ در محل کارخانه بازگشایی خواهد شد.
پیشنهادات فاقد سپرده، مخدوش، مبهم و مشروط از درجه اعتبار ساقط و رعایت مفاد شرایط شرکت در مزایده که به پیشنهاد دهندگان ارائه می گردد الزامی بوده و امضاء پشت و روی فرم تقاضا ضروری است.
هزینه حق الثبت و حق التحریر بالمناصفه به عهده طرفین می باشد.
برنده مزایده ملزم به ارائه تاییدیه ثبت نام الکترونیکی قضایی (سامانه ثنا) و چک صیادی خواهد بود. بدیهی است در صورت عدم ارائه، امکان انعقاد قرارداد وجود نخواهد داشت. حضور متقاضی با در دست داشتن مدارک شناسایی در جلسه بازگشایی الزامی است. قیمت پایه و میزان سپرده به شرح جدول ذیل می باشد:

شرح	قیمت پایه میلیون ریال	میزان سپرده میلیون ریال	نحوه پرداخت		
			زمان عقد قرارداد	زمان تحویل ملک	تنظیم سند در دفترخانه
زمین زراعی (۶۰،۰۰۰ متر)	۵۱،۰۰۰	۲،۵۵۰	٪۵۰	٪۴۰	٪۱۰
زمین زراعی مشاعی (۲۲۰۰ متر)	۱۱،۶۶۰	۵۸۳	٪۵۰	٪۴۰	٪۱۰

شرکت در رد یا قبول هر یک از پیشنهادات در هر مرحله از فرایند مزایده مختار است.
مدیران تصفیه شرکت چینی ایران ـ علیرضا افاضل ـ ابوالفضل محمدی

اطلاعات ۱۳۰۵
پنجشنبه ۱۱ بهمن ۱۴۰۳ ۲۹ رجب ۱۴۴۶
۳۰ ژانویه ۲۰۲۵ سال نودونهم * شماره ۲۸۸۷۴
ettelaat.com ettelaatonline

راهکارهایی برای ارتقای کیفیت عدالت کیفری

حق دفاع و آزادی‌های فردی / بخش دوم

محمدرضا و مهدی رضایی خوشدل
کارشناس حقوق

گزارش اجتماعی

در بخش نخست مقاله اشاره شد که حق سکوت متهم به عنوان یکی از اصول بنیادین حقوق دفاعی در نظام‌های حقوقی مختلف جایگاه ویژه دارد و به دنبال آن، از نظر مفهومی موضوعاتی چون حق سکوت، متهم، مبانی حق سکوت، اصل برائت و حقوق بشر بررسی شد در این بخش مسائلی چون منع شکنجه و اجبار، حق دفاع، کرامت انسان، چالش‌های ناشی از رفتار ضابطان و چالش‌های ساختاری مربوط به سیستم قضائی و اجرایی بررسی می‌شود که در پی می‌آید:

۱ـ۳ـ۱ـ۳ـ منع شکنجه واجبار

منع شکنجه و اجبار به عنوان یکی از مبانی حقوقی حق سکوت، هم در قوانین داخل ایران و هم در قوانین بین‌المللی مورد تأکید قرار گرفته است. این مبنا بر این اصل استوار است که هیچ فردی نباید تحت شکنجه یا هر نوع اجباری قرار گیرد تا اقرار کند یا اطلاعاتی را فاش سازد که ممکن است علیه خود او مورد استفاده قرار گیرد. در قوانین داخلی ایران اصل ۳۸ قانون اساسی و ماده ۶۰ قانون آیین دادرسی کیفری مصوب ۱۳۹۲ صراحتاً به این مهم اشاره نموده‌اند و ضمانت اجرای عدم رعایت این اصل را علاوه بر بی‌اعتباری دلایل به دست آمده از این طریق، کیفر عامل شکنجه می‌دانند؛ بنابراین طبق این اصل نمی‌توان شخص متهم را به شکستن سکوت و سخن گفتن، اجبار کرد و مادامی که شخص متهم بخواهد می‌تواند از حق سکوت خویش بدون نگرانی از عواقب آن (نظیر زمانی که سکوت اماره‌ای بر گناهکار بودن شخص متهم تلقی می‌گردد) بهره گیرد (صالحی، ۱۳۸۸: ۷۶).

۱ـ۳ـ۱ـ۴ـ حق دفاع

حق دفاع به عنوان یکی از اصول اساسی حقوق کیفری به متهم اجازه می‌دهد تا در برابر اتهامات وارد به خود دفاع کند و از حقوق خود بهره‌مند شود. این حق شامل حق استفاده از وکیل، حق دسترسی به اسناد و مدارک پرونده و غیره می‌باشد. بر این اساس حق دفاع و حق سکوت به طور مستقیم با یکدیگر در ارتباط هستند. در واقع حق دفاع می‌تواند شامل حق سکوت متهم نیز باشد؛ زیرا استفاده از حق سکوت می‌تواند بخشی از استراتژی دفاعی متهم باشد.

این امر به متهم این قدرت را می‌دهد که بدون اینکه خودش مستقیما درگیر شود دفاعیات خود را ارائه نماید؛ به عبارت دیگر متهم می‌تواند از طریق وکیل خود دفاعیات را ارائه دهد و در عین حال از حق سکوت خویش بهره‌مند شود. این امر به ویژه در مواردی که متهم ترجیح می‌دهد به دلایلی مانند فشار روانی، ترس از پیامدهای احتمالی یا عدم تمایل به افشای اطلاعات از پاسخگویی به سوالات خودداری کند اهمیت می‌یابد. در واقع رابطه بین حق دفاع و حق سکوت، عموم و خصوص مطلق است، به بیان دیگر متهم حق دارد از خود دفاع کند و این شامل حق سکوت نیز می‌باشد (حبیب‌زاده، صادقی، ۱۲۹۳: ۷۴).

۱ـ۳ـ۲ـ مبانی غیرحقوقی حق سکوت

مبانی غیرحقوقی حق سکوت در واقع به جنبه‌های تجربه انسانی مرتبط است که فراتر از چهارچوب‌های قانونی است. این مبانی بر این باور استوارند که هر فردی از جمله متهمین، دارای ارزش‌هایی نظیر کرامت می‌باشند که حتی در شرایطی که ممکن است فرد متهم به ارتکاب جرمی شده باشد باید مورد احترام قرار گیرند. این مبانی شامل آزادی‌های فردی، کرامت انسانی، اخلاق، عدالت و بعد روانشناختی انسان می‌باشند که به آنها می‌پردازیم.

۱ـ۳ـ۲ـ۱ـ آزادی‌های فردی

هر فردی حق دارد در حیطه زندگی شخصی خود تصمیم‌گیری کند و این شامل حق انتخاب سکوت در برابر پرسش‌هایی است که ممکن است به ضرر او تمام شود.

این اصل بر این باور استوار است که افراد باید بتوانند بدون فشار یا اجبار، انتخاب‌های مستقلی داشته و یک مورد آن آزادی انتخاب حق سکوت می‌باشد که این امر به حفظ استقلال فردی و حق انتخاب ایشان کمک می‌کند (رحمدل، ۱۳۸۵: ۱۹۲).

۱ـ۳ـ۲ـ۲ـ کرامت انسانی

این مفهوم بر این باور استوار است که هر انسانی صرف‌نظر از وضعیت اجتماعی، سواد، جنسیت یا هر ویژگی دیگری، دارای ارزش ذاتی و حقوق بنیادین است که باید مورد احترام قرار گیرد. در همین راستا علامه طباطبایی می‌گوید: کرامت انسانی آن نوع حرمت و ارزشی است که همه افراد به لحاظ استقلال ذاتی و توانایی اخلاقی‌ای که دارند از آن برخوردار می‌باشند.

اقتضای احترام به کرامت انسانی حفاظت از ایشان در برابر روش‌های ناعادلانه یا غیرانسانی بازجویی است.

لذا این اصل تاکید می‌کند که شخص نباید مجبور به خود متهم‌سازی شود بلکه باید فرصتی داشته باشد تا در شرایطی عادلانه و منصفانه دفاعیات خود را ارائه دهد (حبیب‌زاده، صادقی، ۱۳۹۳: ۶۷).

۱ـ۳ـ۲ـ۳ـ بعد روان‌شناختی انسان

با توجه به پیشرفت علم و فناوری در عصر حاضر، به اطلاعات زیادی در خصوص بعد روانی وجود انسان پی برده‌ایم و از آنجایی که منظور از مبانی حق سکوت علت و چرایی در نظر گرفتن این حق می‌باشد؛ بنابراین می‌توان ابعاد روانی انسان را یکی از مبانی‌ای که توجیهی است برای وجود حق سکوت در نظر گرفت.

این مبنا در واقع به تاثیرات عمیقی که فرایند بازجویی و دادرسی می‌تواند بر روان و رفتار متهم داشته باشد می‌پردازد؛ زیرا بازجویی‌ها معمولًا در محیط‌هایی انجام می‌شود که متهم احساس تنهایی و آسیب‌پذیری می‌کند و این شرایط می‌تواند احساس اضطراب، ترس و استرس را در شخص متهم تشدید نماید که همگی می‌توانند بر توانایی متهم برای تصمیم‌گیری منطقی و عادلانه تاثیر منفی بگذارد و ممکن است منجر به پاسخ‌هایی از سوی ایشان گردد که تنها برای رهایی از این فشارها و بدون در نظر گرفتن عواقب آن بیان شوند؛ بنابراین حق سکوت به متهم این امکان را می‌دهد که از پاسخگویی در چنین شرایطی خودداری کند و از این طریق از احتمال اعتراف تحت فشار یا اشتباه جلوگیری نمود.

۲ـ چالش‌ها و موانع رعایت حق سکوت

با وجود اینکه حق سکوت یکی از حقوق دفاعی متهم می‌باشد با این حال رعایت این حق گاهی با چالش‌هایی روبرو است. این چالش‌ها گاهی ناشی از رفتار افرادی نظیر متهم یا ضابطین می‌باشد، گاهی هم ناشی از برخی ضعف‌های ساختاری در دستگاه قضایی یا قوانین موجود می‌باشد که در ذیل به آنها خواهیم پرداخت.

۲ـ۱ـ چالش‌های رفتاری

چالش‌های رفتاری در رعایت حق سکوت متهم به موانع و مشکلاتی اشاره دارد که در واقع ناشی از عملکرد و رفتار اشخاص اعم از ضابطین، مقامات قضایی و یا حتی متهم و جامعه‌ای که در آن زیست می‌کند ناشی می‌شود.

۲ـ۱ـ۱ـ چالش‌های ناشی از رفتار متهم

۲ـ۱ـ۱ـ۱ـ نگرش‌ها و باورهای غلط

متاسفانه عرف جامعه و دستگاه قضایی در برخی مواقع سکوت متهم را به عنوان نشانه‌ای از گناهکار بودن وی تلقی می‌کنند که این پیش‌داوری می‌تواند بر تصمیم متهم برای استفاده از حق سکوت تاثیر منفی بگذارد و حتی گاهی متهم ممکن است به دلیل ترس از همین پیش‌داوری‌ها و برچسب گناهکار بودن و فشارهای اجتماعی از استفاده خود از حق سکوت خودداری نماید (رسولی امیرحاجلو و همکاران، ۱۴۰۰: ۲۳۷).

۲ـ۱ـ۱ـ۲ـ بهره‌گیری سوء از حق سکوت توسط مجرمین حرفه‌ای

مجرمین حرفه‌ای که اغلب با ساختار و قوانین قضایی آشنایی دارند ممکن است از این حق به گونه‌ای استفاده کنند که به نفع خود و به ضرر فرایند عدالت باشد. این افراد ممکن است با استفاده از حق سکوت تلاش کنند تا از ارائه اطلاعاتی که می‌تواند به اثبات جرم آنها کمک کند خودداری ورزند و یا با بهره‌گیری از این حق شریک یا شریکان و معاونین جرم را معرفی نکنند و از این طریق تحقیقات را به بن‌بست بشکانند. استفاده از این حق توسط مجرمین حرفه‌ای می‌تواند مانع کشف حقیقت گردد و یا باعث به تاخیر افتادن روند تحقیقات و کشف حقیقت گردد؛ برای مثال شخصی که متهم به آدم‌ربایی است می‌تواند با بهره‌گیری از این حق نه تنها روند تحقیقات را کند نماید بلکه جان شخص بزه‌دیده نیز در معرض خطر قرار گیرد (موسوی و همکاران، ۱۳۹۹: ۲۴۳).

۲ـ۱ـ۲ـ چالش‌های ناشی از رفتار ضابطین قضایی

ضابطین قضایی نقش مهمی در پرونده‌های کیفری ایفا می‌کنند که یکی از این نقش‌ها انجام تحقیقات مقدماتی است. ایشان در مقام تحقیق و بازجویی از متهم ممکن است به دلایلی حق سکوت متهم را رعایت نکنند که مختصراً به آنها می‌پردازیم.

۲ـ۱ـ۲ـ۱ـ عدم آگاهی یا نادیده گرفتن حق سکوت

گاهی ضابطین قضایی ممکن است به دلیل کمبود آموزش‌های لازم در زمینه حقوق متهمین به ویژه در مورد حق سکوت نتوانند این حق را رعایت کنند. گاهی هم با وجود آگاهی از وجود چنین حقی ولی به دلایلی نظیر فشار ناشی از حجم بالای پرونده‌های کیفری و فرهنگ نتیجه محوری حاکم بر دستگاه‌های پلیسی و قضایی ممکن است ضابطین این حق را نادیده بگیرند تا به سرعت به نتایج تحقیقات برسند (موسوی و همکاران، ۱۳۹۸: ۲۴۳).

۲ـ۱ـ۲ـ۲ـ نگرش منفی ضابطین نسبت به متهم

نگرش منفی یا تعصبی ضابطین نسبت به متهم ممکن است منجر به عدم رعایت حقوق متهم از جمله حق سکوت ایشان گردد.

این نگرش منفی از سوی ضابط ممکن است در پرونده‌ای خاص یا در تمام پرونده‌ها نسبت به متهمین آن به دلایلی نظیر تجربیات گذشته یا باورهای شخصی ضابط یا شرایط خاص آن پرونده مثل جریحه‌دار شدن احساسات عمومی یا برهم خوردن گسترده نظم، به وقوع بپیوندد (تاج امیر، ۱۳۹۷: ۷۴).

۲ـ۲ـ چالش‌ها و موانع ساختاری

چالش‌ها و موانع ساختاری به مسائلی اشاره دارد که از نظام‌های قانونی و سازمانی نشئت می‌گیرند و می‌توانند در رعایت این حق توسط ضابطین و دیگر مقامات قضایی مانع ایجاد کنند. این چالش‌ها را می‌توان به دو بخش اصلی چالش‌های ساختاری مربوط به قوانین و مقررات و چالش‌های ساختاری مربوط به سیستم قضایی و اجرایی تقسیم نمود که به آنها می‌پردازیم.

۲ـ۲ـ۱ـ چالش‌های ساختاری مربوط به قوانین و مقررات

۲ـ۲ـ۱ـ۱ـ تعارض حق سکوت با اقدامات قانونی دیگر

گاهی ممکن است حق سکوت متهم با الزامات قانونی دیگری که بر متهمان اعمال می‌شود در تعارض قرار گیرد و بر همین اساس شخص مجبور به شکستن حق سکوت خود برای رعایت دیگر قوانین گردد. در این خصوص می‌توان به مواد مرتبط با جرایم مالیاتی اشاره نمود. طبق قانون مالیات‌های مستقیم، مودیان مالیاتی ملزم به ارائه اظهارنامه مالیاتی و اسناد و مدارک مربوط به درآمدها و هزینه‌های خود هستند. در صورتی که مودی مالیاتی متهم به فرار مالیاتی شود ممکن است ملزم به ارائه اطلاعات باشد که می‌تواند به اثبات جرم علیه خودش منجر شود. این مسئله می‌تواند با حق سکوت متهم در تعارض باشد؛ زیرا از یک سو حق دارد از ارائه اطلاعاتی که ممکن است به ضرر خودش تمام شود خودداری کند و از سوی دیگر بر اساس قانون مالیات‌های مستقیم مکلف به ارائه این اطلاعات است.

۲ـ۲ـ۱ـ۲ـ کافی نبودن مواد حمایتی از حق سکوت

در نظام حقوقی ایران گرچه حق سکوت صراحتاً در ماده ۱۹۷ قانون آیین دادرسی کیفری مصوب ۱۳۹۲ ذکر شده، اما این حق در قانون اساسی و دیگر قوانین داخلی صراحتاً ذکر نشده است؛ بنابراین این مسئله می‌تواند منجر به تفسیرهای متفاوت و گاه ناقص از حق سکوت شود.

۲ـ۲ـ۲ـ چالش‌های ساختاری مربوط به سیستم قضایی و اجرایی

۲ـ۲ـ۲ـ۱ـ عدم پیش‌بینی سازوکارهای اجرایی رعایت حق سکوت

در خصوص الزام مقامات قضایی و ضابطین در جهت رعایت حق سکوت متهم دچار ضعف قضایی و اجرایی هستیم. این ضعف به دلایل مختلفی نظیر فقدان زیرساخت‌های مناسب از جمله فقدان فضاهای فیزیکی متناسب و قابل کنترل، منابع انسانی آموزش دیده و غیره است که در نهایت رعایت این حق را با موانعی روبرو می‌سازد.

ماهنامه حقوقی، فرهنگی و اجتماعی دادرسی

ادامه دارد

طبق قانون هیچ فردی نباید تحت شکنجه یا هر نوع اجباری قرار گیرد تا اقرار کند یا اطلاعاتی را فاش سازد که ممکن است علیه خود او مورد استفاده قرار گیرد

افراد باید بتوانند بدون فشار یا اجبار، انتخاب‌های مستقلی داشته و یک مورد آن آزادی انتخاب حق سکوت می‌باشد که این امر به حفظ استقلال فردی و حق انتخاب ایشان کمک می‌کند

پیامهای شخصی ۲۰

گمشده

ادامه از صفحه ۹

برگ سبز، سندکمپانی، کارت زانتیا به پلاک ۳۸ ایران ۳۹۸ ل ۵۱ به موتور ۲۰۰۴۱۶۲ و شاسی ۵۱۵۱۲۲۸۲۱۰۷۳۱۴ به مالکیت محمدطه نظری مفقود و اعتبار ندارد.

کارت پراید به پلاک ۱۵ ایران ۸۷۳ ق ۲۵ به موتور ۳۴۸۷۶۲۸ و شاسی S۱۴۱۲۲۸۹۴۸۱۱۳۷ بنام سیدقادر بنی فاطمه مفقود و اعتبار ندارد.

برگ سبز و سندکمپانی ام‌وی‌ام به پلاک ۱۵ ایران ۳۷۴ ص ۶۲ موتور MVMD۴۶۲۰ANN۰۷۳۸۲ و شاسی NATGBAYP۲N۱۰۰۸۳۳۵ بنام صالح حیدری مفقود و اعتبار ندارد.

مفقودی شناسنامه خودرو (برگ سبز) سواری سیستم: پژو مدل: ۱۳۹۹ تیپ: ۴۰۵GLX-XU۷ رنگ: نقره‌ای متالیک شماره پلاک: ۹۵ ایران ۱۲۳ م ۳۹ شماره موتور: ۱۲۴K۱۴۳۲۵۴۹ شماره شاسی: NAAM۰۱CE۲LK۵۳۴۰۲۱ به نام اسلام براهوئی زاده مفقود گردیده و از درجه اعتبار ساقط می باشد. (بندر خمیر)

مفقودی سند کارخانه و شناسنامه خودرو (برگ سبز) سواری سیستم: پژو مدل: ۱۴۰۰ تیپ: PARSXU۷ رنگ: سفید-روغنی شماره پلاک: ۹۴ ایران ۲۲۶ ن ۱۴ شماره موتور: ۱۲۴K۱۵۸۶۰۶۸ شماره شاسی: NAAN۰۱CE۵MH۶۱۵۸۹۰ به نام مصطفی تازنگ مفقود گردیده و از درجه اعتبار ساقط می باشد. (بندر خمیر)

برگ سبز و کارت خودرو پیکان وانت سفید مدل ۱۳۹۳ به شماره پلاک ۱۷ ایران ۸۷۱ ط ۸۸ به نام حسین پور اشرفی مقیطالو باکدملی ۲۷۴۰۶۸۴۹۴۰ مفقود شده و از درجه اعتبار ساقط است.

قرار داد واگذاری زمین بنام جعفر نظری پور فرزند کرمشاه به شماره شناسنامه ۹۵۰ و به شماره ملی ۳۴۲۰۹۴۴۹۳۴ تولد ۱۳۱۸ به آدرس هرمزگان میناب روستای کنار اسمائیل قطعه: ۱۷۹ مساحت: ۴۶۵ مفقود گردیده و از درجه اعتبار ساقط می باشد.

کلیه اسناد شامل برگ سبز و سند کمپانی و کارت ماشین و سند مالکیت خودرو سواری پژو پارس مدل ۱۳۸۹ به شماره پلاک ۳۸ ایران ۲۱۸ ج ۲۶ و شماره شاسی NAAN۲۱CA۱AK۷۸۵۷۱۱ و شماره موتور ۱۲۴A۹۱۰۱۲۳۸ بنام مهدی مواسات مفقود گردیده از درجه اعتبار ساقط می باشد. ارومیه

برگ سبز و کارت نیسان آبی ۲۴۰۰ شماره شاسی D۲۱۰۷۵ شماره موتور ۲۲۶۷۷۱ شماره پلاک ۶۹ ایران ۲۹۷ ل ۱۴ مفقود و از درجه اعتبار ساقط است.

کارت خودرو سواری پژو پارس شماره شاسی NAAN۰۱CA۴AE۶۷۷۸۶۳ شماره موتور ۱۲۴۸۸۳۸۷۸۷۲ شماره پلاک ۶۹ ایران ۲۱۸ ل ۱۹ مفقود و از درجه اعتبار ساقط است.

برگ سبز و سندفروش کارخانه سواری پیکان وانت ۱۶۰۰ شماره شاسی ۸۱۳۹۲۲۶۵۹ شماره موتور ۱۱۲۸۳۱۳۳۷۸۰ شماره پلاک ۶۹ ایران ۷۸۸ ل ۳۵ مفقود و از درجه اعتبار ساقط است.

سندکمپانی بنلی دوسیلندر ۲۴۹ TNT به رنگ سفید شهربانی ۱۴۴ ایران ۱۶۴۶۱ شاسی N۲۳DDBJDFJL۰۴۴۱۱ و شماره موتور ۲۴۹N۲۳۱۲۸۳۵۹ مفقود و از درجه اعتبار ساقط است.

سندکمپانی بنلی دوسیلندر ۲۴۹ TNT به رنگ مشکی شهربانی ۱۱۱ ۶۷۹۸۳ شاسی N۲۳DDBJDFL۱B۰۹۶۸۶ موتور ۲۴۹N۲۳۱۳۷۶۷۲ مفقود و از درجه اعتبار ساقط است.

برگ سبز پراید مدل ۸۱ به شماره شاسی S۱۴۱۲۲۸۱۷۷۵۰۵۲ شماره موتور ۳۱۰۱۶۱ شماره پلاک ۷۷ ایران ۶۴۴ و ۹۴ به نام حمید باقری مفقود و فاقد اعتبار است.

شناسنامه مالکیت خودرو برگ سبز سواری پژو روا ۱۷۰۰ سی سی مدل ۸۸ رنگ نقره‌ای بنام شهاب دزفولی نژاد ستمکش موتور ۱۱۶۸۷۰۴۴۹۸۱ شاسی NAAB۴۱PA۱۹H۲۵۰۰۲۳ انتظامی ۱۱۹ ایران ۴۸۲ س ۵۴ مفقود گردیده و از اعتبار ساقط می باشد. هرسین

برگ سبز ام وی ام ۳۱۵ سفید مدل ۱۳۹۶ به شماره پلاک ۳۸ ایران ۹۸۸ ط ۲۱ شماره شاسی NATFBAMD۹H۱۰۴۶۱۵ و شماره موتور MVM۴۷۷FJAH۰۵۶۶۵۲ به نام ودود نظرپور باکدملی ۲۶۱۰۴۶۸۵۵ در ۱۴۰۳/۱۰/۱۰ مفقود شده و فاقد اعتبار است.

سند کمپانی و برگ سبز خودرو سواری پژو ۲۰۷ مدل ۱۴۰۱ سفید به شماره پلاک ۴۸ ایران ۹۲۶ ص ۳۴ و شماره موتور ۱۷۸B۰۱۲۳۱۰۵ و شماره شاسی NAAR۰۳FE۵NJ۲۱۶۹۰۳ بنام آواکمالی مفقود گردیده و از درجه اعتبار ساقط است. جم

مدرک فارغ التحصیلی اینجانب پیمان شیری فرزند حاجی مراد باکدملی وش ش ۳۲۴۰۸۴۹۰۶۲ در مقطع کارشناسی رشته حقوق صادره از واحد دانشگاهی آزاد شاهرود به شماره ۱۶۹۴۱۰۴۰۱۶۲۱ و تاریخ ۱۳۹۶/۱۰/۹ مفقود گردیده و فاقد اعتبار می باشد. از یابنده تقاضا میشود اصل مدرک را به دانشگاه آزاد شاهرود واقع در استان سمنان شهرستان شاهرود دانشگاه آزاد شاهرود ارسال نماید.

برگ سبز و کارت خودرو پژو ۲۰۷ شاسی: NAAR۰۳HFFRDG۳۳۶۸۲ موتور: ۱۷۲B۰۲۷۰۴۸۳ پلاک: ۱۸۳ ایران ۹۱ م ۸۵ مفقود گردیده و فاقد اعتبار می باشد.

برگ سبز سواری پژو ۴۰۵ مدل ۱۳۹۰ رنگ نقره‌ای به شماره شاسی BR۵۴۸۴۳۳ شماره موتور ۱۲۴۸۹۲۶۷۴۶۷ شماره پلاک ۹۴ ایران ۶۴ ب ۴۴ مفقود گردیده و از درجه اعتبار ساقط می باشد.

کارت و سند کمپانی پژو ۴۰۵ مشکی ۸۱ پلاک ۱۷۷ ایران ۹۱۹ ل ۳۱ موتور ۱۲۲۹۴۵ شاسی ۰۲۰۵۰۷ مفقود و فاقد اعتبار است.

برگ سبز کامیون بغدار مسقف فوتون تیپ HC۵۲۹۰۳PA۱۵ موتور BJ۰۴۹۱۹JE۶A مدل ۱۳۸۸ شاسی NADV۹JE۶XA۱E۰۷۰۹۱۴ پلاک ۶۵ ایران ۶۱ ع ۵۱ مفقود گردیده از درجه اعتبار ساقط می باشد. زندکرمان

کارت دانشجویی یلدا اختلان رشته جامعه شناسی (کارشناسی ارشد) شماره دانشجویی: ۸۸۳۱۳۱۵۰۱ دانشگاه خوارزمی مفقود و از درجه اعتبار ساقط است.

مدرک پیش دانشگاهی اینجانب مه زاد فیروزبخت فرزند تقی باکدملی ۰۰۸۰۱۵۵۱۸۹ صادره از آموزش پرورش ناحیه ۲ کرج در ۱۳۹۰/۸/۱۵ مفقود شده و از درجه اعتبار ساقط است.

اصل برگ سبز (شناسنامه مالکیت) خودرو سواری پراید ۱۳۱ مدل ۱۳۹۰ رنگ سفید به شماره پلاک ۲۴ ایران ۱۶۱ م ۳۲ و شماره موتور ۴۳۱۹۴۱۷ شماره شاسی S۳۴۱۲۲۹۰۹۸۷۹۲۰ مفقود گردیده و از درجه اعتبار ساقط می باشد.

برگ سبز اتومبیل سواری پژو ۲۰۶ مدل ۱۳۸۶ رنگ نقره‌ای متالیک شماره شاسی ۱۴۱۸۶۰۲۰۰۵۶ شماره موتور ۲۱۵۱۴۲۹۴ شماره انتظامی ۱۳ ایران ۳۹۳ ه ۳۵ بنام زهره حاجی حیدری مفقود گردیده و از درجه اعتبار ساقط می باشد. (خمینی شهر)

سند برگ سبز و کارت ماشین وانت نیسان رنگ آبی مالک حسن صالحی پلاک ۲۸ ایران ۴۱۵ س ۳۲ ش شاسی ۱۴۰TBO۲۹۹۱۸۳ ش موتور ۵۹۱۹۵۱ مفقود و از درجه اعتبار ساقط است.

مفقودی سند مالکیت (برگ سبز) و کارت ماشین خودرو سواری تویوتا لندکروز (VXR۴۷۰۰) مدل ۲۰۰۸ رنگ سفید-متالیک باشماره موتور ۲uz۱۲۴۳۱۳۸ و شماره شاسی JTMHT۰۵J۰۸۴۰۰۱۰۶۶ و شماره پلاک ۵۵ ایران ۱۳۵ ط ۵۳ به نام سید جعفر علوی معلم باکدملی ۰۷۹۴۶۹۴۹۴۲ فرزند میرزا اسداله صادره از سبزوار مفقود گردیده و از درجه اعتبار ساقط است.

مجوز حمل سلاح باشناسه سریال: ۲۸۲۳۴۸۲ بنام ابراهیم اسماعیل زاده مقدم مفقود شده است که از درجه اعتبار ساقط می باشد.

برگ سبز و سندکمپانی پراید پلاک ۴۳ ایران ۱۱۶ ای ۸۴ بنام داریوش گودرزی موتور ۰۰۰۶۳۲۸۶ شاسی s۱۴۱۲۲۷۷۵۵۰۷۵۸ مفقود و از درجه اعتبار ساقط است.

سند سبز و کمپانی کوئیک ۱۴۰۲ سفید پلاک ۶۰ ایران ۱۵۵ س ۸۶ ش موتور ۲۰۹۳۲ ش شناسایی ۸۵۲۲۹ مفقود و از درجه اعتبار ساقط میباشد.

کارت دانشجویی شهین اسماعیلی علوم ورزشی ۴۰۲۲۰۹۳۰۱۶ از دانشگاه خوارزمی مفقود و از درجه اعتبار ساقط است.

برگ سبز خودرو سواری سمند سورن مدل ۱۴۰۳ شماره شاسی NAACV۹HLFRBF۶۳۹۲۰ شماره موتور ۱۲۵K۳۰۷۴۷۶۲ شماره پلاک ۱۲۷ ایران ۶۸ ص ۲۳ مفقود گردیده و فاقد اعتبار میباشد.

برگ سبز خودرو وانت ۱۵۱ مدل ۱۴۰۳ شماره شاسی NAS۴۵۱۱۰K۴۹۹۲۰۴۶ شماره موتور M۱۳۶۶۷۶۱۲۴ شماره پلاک ۶۰ ایران ۱۵۵ ط ۶۷ مفقود گردیده و فاقد اعتبار میباشد.

آگهی مفقودی سند کمپانی، برگ سبز و برگ ترخیص خودرو سواری هیوندای SANTAFE۲۷۰۰ مدل ۲۰۰۷ به رنگ نوک مدادی به شماره پلاک ۵۴ ایران ۱۳۶ ل ۵۶ G۶EAYA۹۱۸۹۴۴ و به شماره موتور KMHSH۸۱DP۷U۲۳۶۷۸۵ و به شماره شاسی متعلق به احسان پایدار مفقود گردیده و از درجه اعتبار ساقط می باشد. (یزد)

برگ سبز ۲۰۷ مدل ۱۴۰۳ شاسی NAAR۰۳HFFRDJ۳۹۶۷۹ موتور ۱۲۷B۰۲۷۳۶۲۷ پلاک ۳۵ ایران ۲۱۷ ص ۱۷ مفقود و فاقد اعتبار میباشد.

برگ سبز و کمپانی و کارت موتور سیکلت باجاج پالس مدل ۹۵ رنگ مشکی شماره تنه N۵p***۲۰۰B۹۵۱۴۱۸۹ شماره موتور JLZCGL۱۵۰۶۰ پلاک ۱۴۱ ایران ۶۷۸۵۵ نام مالک مجیدرضا رحیمی فرزند رضا مفقود شده و فاقد اعتبار است.

گواهی می شود فاکتور بلوک سیلندر به شماره ۹۸۱۴۸۳۴۴۳ و به شماره موتور ۱۲۴۸۶۰۰۵۹۰۳ و شماره شاسی ۷۰۷۰۰۳۷۵ مفقود گردیده و از درجه اعتبار ساقط می باشد.

مدرک فارغ التحصیلی (گواهی موقت کارشناسی) اینجانب آیسان احمدی به کدملی: ۰۰۱۴۴۶۳۴۷۱ نام پدر: احمدرضا احمدی متولد ۱۳۷۰/۱۲/۱۳ دانشگاه پیام نور کرج واحد گوهردشت حسابداری چند بخشی مقطع کارشناسی شماره دانشجویی: ۹۱۷۷۸۱۹۰۲ مفقود گردیده و از درجه اعتبار ساقط میباشد.

برگ سبز کامیون دایون مدل ۱۴۰۱ رنگ سفید بنام نامدار الفتی پلاک: ۱۱ ایران ۴۱۲ ع ۲۴ شماره شاسی: NC۹ZDCHH۲N۱۶۷۸۳۱۳ موتور: WP۱۲۴۳۰E۴۰۱۴۲۲S۰۳۸۱۰۲ مفقود و از درجه اعتبار ساقط میباشد.

کارت و سند کمپانی پژو ۴۰۵ مشکی مدل ۸۱ پلاک ۱۷۷ ایران ۹۱۹ د ۳۱ موتور ۱۲۲۹۴۵ شاسی ۰۲۰۵۰۷ مفقود و فاقد اعتبار است.

گواهی میشود فاکتور بلوک سیلندر به شماره ۹۹۰۳۷۶۲۱۸ و به شماره موتور ۱۲۴۸۲۰۲۹۸۵۵ مفقود و فاقد اعتبار است.

سندکمپانی موتور نامی به پلاک ۹۱۸۹۴ ایران ۱۴۶ به موتور NBE۱۱۳۶۶۱۰۱۴۹ و تنه NBEaUGRGBCN۲W۰۶۹۱۳ بنام مهران رضایی مفقود و اعتبار ندارد.

گواهی می شود فاکتور بلوک سیلندر به شماره ۹۸۰۵۲۴۵۶۹ و به شماره موتور ۲۲۸۲۸۱۱۳۶۰۴ مفقود گردیده و اعتبار ندارد.

دفترچه پروانه وکالت زینب فیروزی به شماره ۶۵۰۲ باکدملی ۳۳۹۰۲۳۳۳۵۴ پایه یک، شهر تهران، مفقود و فاقد اعتبار است.

برگ سبز پژو ۲۰۷ به پلاک ۸۳ ایران ۸۳۶ ج ۴۴ به موتور ۱۲۴۸۱۸۴۳ و شاسی NAAR۶۳HMFRDC۸۸۰۳۶ بنام آمنه حمیدی مفقود و اعتبار ندارد.

برگ تسویه خودرو لیفان تیپ ۶۲۰ مدل ۱۳۹۳ به پلاک ۱۸ ایران ۵۷۶ ب ۴۸ و شماره موتور lfb۴۷۹g۴۰۲۰۳۳۹۸ و شاسی NAKNF۴۲۲۲EB۱۱۷۶۸۳ متعلق به قربان لطفیان مفقود و از درجه اعتبار ساقط میباشد.

کارت ماشین و برگ سبز و کارت سوخت و بیمه نامه خودرو سواری دووسی یلو مدل ۱۳۸۱ به شماره پلاک ۳۱ ایران ۴۵۱ ص ۹۵ به شماره موتور ۸۵۵۷۷۶ به شماره شاسی IR۸۰۱۶۵۰۳۸۵۲۵ به نام رضوان جابری اسدآباد مفقود گردیده و از درجه اعتبار ساقط است. اصفهان

نوبت دوم
مدرک فارغ التحصیلی اینجانب مسلم امیر محمودی فرزند محمد به شماره شناسنامه ۱۴۳۵ صادره از جیرفت مقطع کارشناسی ناپیوسته رشته مهندسی تکنولوژی برق شبکه های انتقال و توزیع صادره از واحد دانشگاه اناربا شماره ۰۴۴۸۵۱ مفقود گردیده و فاقد اعتبار می باشد. از یابنده تقاضا میشود اصل مدرک را به دانشگاه آزاد واحد اناربه نشانی انار بلوار خلیج فارس ارسال نمایید.

برگ سبز موتورسیکلت گالکسی مدل ۱۴۰۲ پلاک ۷۸۵-۳۹۷ موتور N۱۵RHGGKLP۱N۱۲۹۴۴ تنه ۰۱۴۹N۱۵۱۰۰۲۴ مفقود و اعتبار ندارد.

سند سبز چانگان ۲۰۲۴ خاکستری پلاک ۶۰ ایران ۱۹۳ ل ۴۲ موتور ۱۳۰۰۹۳ شاسی ۲۳۳۸۹۰ مفقود و فاقد اعتبار است.

سند مالکیت وانت نیسان به شماره پلاک ۶۵ ایران ۶۹۷ ص ۴۵ و شماره شاسی TM۰۵۹۸۳۸۳NAZPL۱۴۰ به مالکیت کرامت گرجی مفقود و فاقد اعتبار می باشد.

برگ سبز تیبا مدل ۹۳ به پلاک ۱۹ ایران ۸۵۳ ن ۸۵ به موتور ۸۱۴۴۶۵۸ و شاسی NAS۸۱۱۱۰E۵۷۹۰۰۱۸ بنام شیلا عظیمی مفقود و اعتبار ندارد.

سندکمپانی BMW به پلاک ۶۸ ایران ۹۶۶ ج ۸۴ به موتور N۲۰B۲۰AA۲۳۰۱۰۱۸ و شاسی: WBA۵A۵۱۰۶FGT۸۹۵۴۵ بنام امیرحسین مومنی مفقود و اعتبار ندارد.

سندکمپانی تویوتا لندکروز به پلاک ۶۸ ایران ۶۴۶ ص ۵۴ به موتور ۱GRA۶۶۰۶۷ و شاسی JPXA۱۰۳E۷۱۱۰۲۶۹۶۶ بنام رامین حسن زاده بلقان مفقود و اعتبار ندارد.

سندکمپانی نیسان به پلاک ۱۷۹ ایران ۷۶ م ۷۶ به موتور MR۱۶۴۱۴۲۶۲A و شاسی SJNFANF۱۵U۲۳۱۴۸۴۰ بنام فاطمه پورآزاد مفقود و اعتبار ندارد.

سندکمپانی و کارت پژو ۲۰۶ به پلاک ۱۷ ایران ۷۴۰۱۹۲ به موتور ۱۰FSM۸۶۶۳۶۰۶۲ و شاسی ۸۳۶۰۵۹۸۱ بنام مهدی فرخ نژاد مفقود و اعتبار ندارد.

برگ کمپانی سیستم: فونیکس تیپ: TIGGO۸PRO(۷۱E۲۲۴T)AT رنگ: مشکی-متالیک شاسی: NATVBAGTXM۱۰۰۰۳۶۰ ش موتور: MVMF۴J۱۶AHM۰۰۰۴۶۰ ش پلاک: ۱۴۰ ایران ۴۳۳ ن ۶۲ بنام: علی امیرسوادکوهی مفقود گردیده و فاقد اعتبار می باشد.

برگ سبز پژو ۲۰۶ انگوری روشن متالیک به شماره پلاک ۶۶ ایران ۲۲۱ ه ۹۲ شماره شاسی ۱۸۹۰۱۲۳۰ و شماره موتور ۱۳۳۸۴۰۰۰۰۶۲ به نام هیراد علاییان باکدملی ۰۰۱۴۳۶۷۰۷۶ مفقود شده و از درجه اعتبار ساقط است.

برگ سبز، سند

اطلاعات
*پنجشنبه ۱۱ بهمن ۱۴۰۳ * ۲۹ رجب ۱۴۴۶
* ۳۰ ژانویه ۲۰۲۵ * سال نود و نهم * شماره ۲۸۸۷۴
ettelaatonline.com ettelaatonline

گزارش بین‌الملل

گاردین تحلیل کرد

دولت دوم ترامپ؛ قواعد بازی برای زلنسکی کاملا متفاوت خواهد بود

نشریه انگلیسی تحلیل کرد اوکراین سال ۲۰۲۵ را در حالی که سربازانش ضعیف‌ترین روحیه خود را در طول جنگ پیدا کرده‌اند آغاز کرده و خودش را آماده پذیرش مذاکراتی که دونالد ترامپ وعده آن را برای دوره دوم ریاست جمهوری خود به منظور پایان دادن به جنگ اوکراین داده، آماده می‌کند.

به گزارش ایسنا، روزنامه گاردین در تحلیلی درباره چشم‌انداز پیش روی اوکراین در آستانه شروع دور دوم ریاست جمهوری دونالد ترامپ، رئیس جمهور منتخب آمریکا می‌نویسد: شاید سیاست رئیس جمهور منتخب آمریکا تعیین کننده باشد اما این که او خوشایند هر دو طرف عمل کند یک چالش خواهد بود. اوکراین سال نو را عمدتا به همان شکلی که سال قبلی را به پایان برد آغاز کرد: وضعیتی که در آن حملات پهپادی مرگبار روسیه در سراسر این کشور ادامه می‌یابند. در اولین ساعات سال ۲۰۲۵، یک نفر در کی‌یف کشته شده و دست کم ۶ تن دیگر زخمی شدند. این سومین بار است که اوکراین از زمان حمله روسیه سال نو را تجربه می‌کند. این کشور سال ۲۰۲۳ را با امید زیاد از این بابت که با کسب فتوحات در میدان نبرد روسیه را به عقب رانده و یک پیروزی تمام عیار را رقم بزند شروع کرد اما ارتش و مردم اوکراین در ابتدای سال ۲۰۲۴ دیگر توهماتشان درباره رقم زدن یک پیروزی سریع را کنار گذاشته و خود را آماده برای جنگ در طولانی مدت کردند. حالا سال ۲۰۲۵ در حالی آغاز شده که شاید روحیه اوکراینی‌ها در پایین‌ترین میزان خود از زمان شروع جنگ باشد و همزمان ریاست جمهوری دوم دونالد ترامپ در افق پیش رو قرار دارد. ترامپ قبل از این وعده داده پایان دادن به جنگ یکی از اولویت‌های بین‌المللی اصلی خود است و ژنرال بازنشسته، کیت کلاگ، را به عنوان فرستاده ویژه خود برای پایان دادن به این جنگ منصوب کرده است. انتظار می‌رود کلاگ که کهنه سربازی کارکشته است فوراسفری به کی‌یف داشته باشد در حالی که او برای کی‌یف نسبت به دیگر چهره‌های نزدیک به ترامپ که به وضوح دیدگاه‌های طرفدار روسیه دارند، شخص مقبول‌تری است. کلاگ قبل از این نیز در زمان جنگ به اوکراین سفر داشته و نتایج جنگ را به صورت دست اول مشاهده کرده است. مقام‌های اوکراینی معتقدند این سفرها اغلب به طور اساسی دیدگاه‌های سیاستمداران غربی درباره جنگ را تغییر داده است.

به نوشته این روزنامه انگلیسی، کلاگ قبل از انتصابش در این سمت این سیاست را برای پایان دادن به جنگ اوکراین پیشنهاد داده بود که واشنگتن از یک طرف اوکراین را تهدید به قطع جریان ارسال تسلیحات در صورت مخالفت با مذاکرات با روسیه کند و از طرف دیگر روسیه را تهدید به تشدید و افزایش ارسال تسلیحات به اوکراین در صورت ورود پیدا نکردن به فرآیند صلح کند. کلاگ در روزهای اخیر هم از حملات روسیه به اوکراین و هم از کی‌یف از بابت اقداماتی همچون ترور اخیر یک ژنرال روسیه در شهر مسکو انتقاد کرده است. او اخیرا با انتشار پستی در شبکه اجتماعی ایکس با گفتن اینکه حملات روسیه به شهرهای اوکراین در زمان کریسمس را محکوم می‌کند، نوشت: جهان از نزدیک در حال تماشای اقدامات هر دو طرف است. به باور شائون واکر، نویسنده این تحلیل منتشر شده در روزنامه گاردین، اینکه این مقام منصوب شده از طرف ترامپ این پیام را داده که مسئولیت اوکراین و روسیه در جنگ برابر است زنگ خطر را برای کی‌یف و دیگر پایتخت‌های متحد با آن به دلیل مخالفتشان با این ارزیابی و معتقد بودنشان به متجاوز بودن روسیه به صدا در آورده است.

کلاگ همچنین اخیرا در اظهاراتی با حضور در یک شبکه تلویزیونی گفت: یک مبارزه در قفس را تصور کنید که در آن دو جنگجو دارید که هر دو می‌خواهند پیروز شوند. شما نیاز به یک داور دارید که آنها را از هم جدا کند. من فکر می‌کنم دونالد ترامپ می‌تواند چنین نقشی را داشته باشد و دیدگاه او بر انجام این کار است. گاردین تصریح کرده است: هر تلقی بدی که کی‌یف از چنین اظهاراتی داشته باشد، واضح است که اوکراین با درماندگی نیازمند تغییر در روند جنگ است. روسیه در حال ادامه دادن به حملات طاقت فرسای خود بوده و کی‌یف نیز تلاش زیادی دارد تعداد کافی از مردان را برای اعزام با هدف حفظ خطوط مقدم نبرد بسیج کند. ماه گذشته میلادی دو منبع در پدافند هوایی اوکراین به گاردین گفتند وضعیت برای آنها آنقدر بد شده که به کسانی که به عنوان اپراتور پدافند هوایی آموزش دیده‌اند دستور داده شده برای پیوستن به یگان‌های پیاده نظام به خط مقدم بروند. تحلیلگر گاردین تصریح می‌کند همزمان اختلاف بین دولت ولودیمیر زلنسکی و دولت جو بایدن نیز بالا گرفته است. در کی‌یف بسیاری احساس می‌کنند تصمیمات دولت بایدن برای پشتیبانی از اوکراین بیش از حد کُند و تدریجی گرفته شده و نمی‌توانند تفاوتی را در روند جنگ به وجود بیاورند اما در واشنگتن هم این نارضایتی از دولت ولودیمیر زلنسکی وجود دارد که حاضر به پذیرش انتخاب‌های سیاسی دشوار همچون پایین آوردن سن بسیج مردان برای جنگ نیست.

واکر، تحلیلگر این نشریه انگلیسی می‌نویسد: همچنان که دوره ریاست جمهوری جو بایدن به پایان نزدیک می‌شود نارضایتی دو طرفه آنها در پاره‌ای مواقع به انظار عمومی درز کرده و در این میان خیلی‌ها در کی‌یف بی‌سروصدا حاضر به استقبال از چشم‌انداز روی کار آمدن دونالد ترامپ در کاخ سفید به رغم نشانه‌ها درباره اینکه چالش‌های دولت دوم او برای اوکراین بیشتر خواهد بود، شده‌اند. از سوی دیگر اوکراین به وضوح این احساس را دارد که با بروز یک شرایط سیاسی کاملا جدید در واشنگتن درست در زمانی که سخت‌ترین وضعیت را در خطوط مقدم جنگ تجربه می‌کند دارد وارد یک دوره ناشناخته می‌شود. یک منبع امنیتی در کی‌یف درباره روابط سودمند اما در عین حال همراه با تنش که بین دولت بایدن و دولت اوکراین وجود داشته اظهار داشت: اوکراین مثل یک کسی است که زمان زیادی را صرف ماهر شدن در یک بازی ویدیویی و عبور کردن از مراحل آن کرده و بر بازی کردن در آن تسلط پیدا کرده اما حالا همه قوانین بازی متفاوت شده و کارش برای یادگیری دوباره همه قوانین بازی سخت است. زلنسکی ماه مه گذشته در مصاحبه با گاردین ادعا کرده بود برنامه دارد تا در دوره ریاست جمهوری ترامپ این رئیس جمهور جدید آمریکا را قانع کند در صورت پذیرفتن قول ولادیمیر پوتین درباره اینکه خواستار صلح است، تبدیل به یک رئیس جمهور بازنده خواهد شد و در نهایت مشخص می‌شود که روس‌ها او را بازی داده‌اند.

گاردین نوشته است: اما حالا زلنسکی ظاهرا دارد یک مسیر متفاوت را در پیش می‌گیرد و اظهارات او ظاهرا جوری تنظیم شده تا مطابق با احساسی که ترامپ از خودش به عنوان یک معامله‌گر دارد، باشند. او در مصاحبه با تلویزیون اوکراین گفت: ترامپ می‌تواند تعیین کننده باشد. او دارای کیفیت‌های درستی برای آنکه نقشی تعیین کننده در این جنگ داشته باشد، است. او می‌تواند پوتین را متوقف کرده یا اینکه به ما کمک کند که پوتین را متوقف کنیم. پوتین نیز رو به ستایش از ترامپ آورده و از هوش او، از شجاعتش بعد از تلاشی که در زمان تبلیغات انتخابات برای ترورش صورت گرفت تمجید می‌کند. تاتیانا استانووایا، یک تحلیلگر سیاسی روسی اظهار کرد: دلیلی دارد که پوتین هم ترامپ را باهوش می‌خواند. این یک بازی در قبال ترامپ است برای آنکه خطاب به او بگوید تو باهوشی و احمق نیستی و می‌فهمی که چطور کارها را انجام دهی.

واکر در ادامه این تحلیل خاطرنشان می‌سازد: در حالی که هر دو رهبر منتظرند تا ببینند سیاست ترامپ درباره اوکراین چگونه خواهد بود، نشانه چندانی وجود ندارد که مسکو یا کی‌یف بخواهند امتیازاتی که طرف مقابل به عنوان حداقل شرط لازم برای صلح در نظر می‌گیرد را بپذیرند. پوتین می‌خواهد دست کم آن اراضی در اوکراین که در حال حاضر تحت کنترل خود دارد را تصاحب کند و همچنین درخواست بی‌طرفی و خلع سلاح اوکراین را داشته در حالی که برای رئیس جمهور اوکراین پذیرش این‌ها غیرممکن است. از سوی دیگر زلنسکی اعتراف کرده ممکن است دادن امتیازات دردناک ضرورت یابند اما تاکید کرده که در ازای آن‌ها باید نوعی تضمین امنیتی معنادار از بابت عدم تشدید تنش‌ها در آینده از جانب روسیه، مانند وعده عضویت در ناتو یا استقرار نیروهای حافظ صلح غربی در خاک اوکراین را به دست بیاورد. در حال حاضر محتمل نیست که هیچ کدام از این درخواست‌ها پذیرفته شوند.

یک مقام ارشد نظامی غربی که سمت خود را ترک کرده اما با همتایان اوکراینی خود در تماس بوده است، گفت نشانه‌ها از این بابت که اوکراین حاضر به دادن امتیازات بدون دریافت وعده اجرای چنین درخواست‌هایی باشد ناچیز هستند. او اظهار کرد: موضوع تضمین‌های امنیتی غرب در هر مذاکرات صلحی بسیار مهم خواهد بود. بدون این تضمین‌ها، چه چیزی می‌تواند مانع از حمله مجدد پوتین در چند سال آینده شود؟

قاعده زمین در ازای صلح

اروپا به قاعده زمین در ازای صلح برای حل و فصل جنگ اوکراین گرایش پیدا کرده اما چگونگی حل و فصل جنگ پیامدهایی را برای ملت آن و اعتبار حامیان غربی کی‌یف در پی خواهد داشت. با نزدیک شدن جنگ اوکراین به سومین سال آن، در حالی که کی‌یف سرزمین‌ها، نظامیان و زمان خود را بیش از پیش از دست می‌دهد، چهار هفته آتی تعیین خواهد کرد که آیا اوکراین به حیات خود به عنوان کشوری مستقل پشت مرزهای پیش از جنگ یا نزدیک به آن و با برخورداری از تضمین‌های امنیتی تمام‌عیار برای حفاظت از شهروندان خود ادامه خواهد داد یا این که به ولادیمیر پوتین، رئیس جمهور روسیه در این جنگ گسترش سرزمینی، امتیاز داده می‌شود و او به هدف خود خواهد رسید. در یادداشتی با این مقدمه در روزنامه واشنگتن پست آمده است: پیامدهای چگونگی حل و فصل شامل فراتر از اوکراین خواهد شد، اگرچه برخی، از جمله انزوا طلبان آمریکایی با گفتن این که این فقط مشکل اروپا است، این واقعیت را کتمان می‌کنند. اعتبار آمریکا و سازمان پیمان آتلانتیک شمالی (ناتو) در خطر است که فورا، پس از حمله روسیه، به کمک اوکراین آمده و وعده دادند تا زمانی که حملات روسیه ادامه داشته باشد، این حمایت‌ها ادامه می‌یابد. اوکراین عضوی از ناتو نیست، بنابراین، این وعده در تضمین‌های امنیتی در معاهدات این سازمان قید نشده اما مشروط به اراده سیاسی واشنگتن و پایتخت‌های اروپایی بوده است. با پس کشیدن در برهه فعلی، در بر دارنده این مفهوم خواهد بود که آمریکا و متحدان آن پایداری ندارند، از این رو، وعده‌هایشان دستخوش زمان می‌شود و تنها تا زمان انتخابات بعدی پابرجا است. در ادامه این مطلب، با اشاره به این که اوکراینی‌ها در قبال تلاش‌های روسیه برای تصرفات سرزمینی در کشورشان مقاومت کرده‌اند، آمده است: آن‌ها اغلب با وجود محدودیت‌های شدید ناشی از بلاتکلیفی و دودلی دولت بایدن درباره این که کدام تسلیحات پیشرفته و در چه زمانی به اوکراین فرستاده شود، مجبور به جنگیدن بوده‌اند. اوکراین، در نهایت، جنگنده‌های پیشرفته، تانک‌های مدرن غربی و موشک‌های دوربرد دریافت کرد. اما بسیاری از این تسلیحات چند ماه پس از تاخیری بی‌مورد از راه رسید و این به روسیه فرصتی برای تحکیم دستاوردهای خود در میدان فراهم کرده بود.

در ادامه این مطلب با اشاره به این که ارتش روسیه در حال تلاش برای پیشروی‌های تدریجی و در حال تصرفاتی بیش از هر زمان دیگری نسبت به آغاز جنگ در سال ۲۰۲۲ است، مطرح شد: روسیه، در حال حاضر، حدود ۲۰ درصد از قلمرو اوکراین را تحت کنترل دارد و هر روز بیشتر به سمت غرب، به ویژه پوکروفسک و کوراخوف پیشروی می‌کند. این در حالی است که سربازان اوکراینی که منطقه کورسک روسیه را در اوت گذشته اشغال کردند، حدود ۴۰ درصد از سرزمین‌هایی را که در ضد حمله غافلگیرانه خود اشغال کرده بودند از دست داده و حالا، با وجود پیشروی نظامیان روسیه و تحمل تلفات سنگین، با خطر محاصره مواجهند. اوکراین همچنین با سرعتی بیشتر از آن که بتواند دوام آورده و به جنگیدن ادامه دهد، در حال از دست دادن نظامیان خود است. آمار رسمی که تلفات در آن ۴۰۰ هزار تن کشته یا مجروح اعلام شده، کم‌شماری به حساب آمده است. هزاران نفر از سربازان اوکراینی خسته‌اند و در حال ترک خط مقدمند. اوکراین تنها از سال گذشته، اقدام به سربازگیری مردان ۲۵ ساله کرد و معیار قبلی ۲۷ سال بود. برخی، از جمله قانون‌گذاران اوکراینی به اوکراین فشار آورده‌اند تا سن سربازگیری را به ۱۸ سال کاهش دهد اما ولودیمیر زلنسکی رئیس جمهور اوکراین که نگران از دست رفتن نسل بعدی و کمبود تجهیزات برای مسلح کردن نیروهای جدید است، با این پیشنهاد مخالفت کرده است.

در ادامه این مطلب، با مطرح کردن این که زمان مهم‌ترین چیزی است که اوکراین از دست می‌دهد، آمده است: دونالد ترامپ رئیس جمهور منتخب آمریکا که تحلیف او ۲۰ ژانویه انجام می‌شود، وعده داده، فورا، به جنگ پایان دهد اما هیچ جزئیاتی را درباره برنامه خود در این زمینه اعلام نکرده است. او همچنین اظهارات متناقضی را مطرح کرده و گفته است کمک‌ها به اوکراین را متوقف می‌کند اما قرار نیست به کلی این کشور را به حال خود رها کند. برخی از دستیاران تیم گذار ترامپ در گفت‌وگو با رسانه‌ها پیشنهاد آتش‌بسی در خط مقدم فعلی و اعزام صلح‌بانان اروپایی برای صلح موقت و متوقف کردن عضویت اوکراین در ناتو به مدت ۲۰ سال دیگر را مطرح کرده‌اند. سرگئی لاوروف وزیر امور خارجه روسیه در ۲۹ دسامبر این ایده‌ها را رد کرد.

> اکنون پوتین نیز به ستایش از ترامپ پرداخته است و از هوش او و شجاعتش بعد از تلاشی که در زمان تبلیغات برای تروریزم صورت گرفت، تمجید می‌کند

آگهی تغییرات شرکت فرآیند صنعت ساختمان گیو سهامی خاص به شماره ثبت ۲۵۹۶۳۶ و شناسه ملی ۱۰۱۰۲۹۹۷۵۲۷

به استناد صورتجلسه هیأت مدیره مورخ ۱۴۰۳/۰۸/۲۷ تصمیمات ذیل اتخاذ شد: آقای پرویز خاکپور به شماره ملی ۰۰۴۴۷۲۹۱۱۱ به سمت مدیر عامل و رئیس هیأت مدیره تا تاریخ ۱۴۰۵/۰۸/۲۷ آقای نادر خاکپور به شماره ملی ۰۰۴۹۳۸۲۴۰۳ به سمت نایب رئیس هیأت مدیره تا تاریخ ۱۴۰۵/۰۸/۲۷ آقای خسرو خاکپور به شماره ملی ۳۷۳۱۷۵۴۰۴۵ به سمت عضو هیأت مدیره تا تاریخ ۱۴۰۵/۰۸/۲۷ انتخاب گردیدند. کلیه مکاتبات اداری و اسناد و اوراق عادی و تعهدآور از جمله چک، سفته و بروات با امضای مدیر عامل و در غیاب وی با امضای نایب رئیس هیأت مدیره همراه با مهر شرکت معتبر می‌باشد. با رعایت ماده ۴۹ اساسنامه برخی از اختیارات هیأت مدیره به شرح ذیل به مدیر عامل تفویض گردید: اقامه هرگونه دعوای حقوقی و جزایی و دفاع از هر دعوای حقوقی و جزایی اقامه شده، از طرف شرکت و به نام شرکت، در هر یک از دادگاه‌های اختصاصی یا عمومی در جهت استیفای یکایک حقوق واقعی یا متصور شرکت و سهامدارانش و نیز دفاع از شرکت و به نام شرکت در مقابل هر دعوای اقامه شده علیه شرکت چه جزایی و چه حقوقی در هریک از مراجع اختصاصی یا عمومی در جهت استیفای حقوق مذکور با حق حضور و مراجعه به مقامات انتظامی، قضات تحقیق، و استیفای کلیه اختیارات مورد نیاز در دادرسی از آغاز تا اتمام از جمله حضور در جلسات، اعلام اراده و نظر، درخواست تجدید نظر، فرجام، واخواهی و اعاده دادرسی، مصالحه و سازش، استرداد اسناد و دادخواست و دعوا و انکار و تکذیب اسناد و اعلام جعل و تعیین جاعل و با حق امضای قراردادهای حاوی شرایط داوری یا توافقنامه داوری جداگانه، ارجاع دعوا به داوری و تعیین و گزینش داور منتخب با حق صلح یا بدون آن و اجرای حکم نهایی و قطعی داور و درخواست تخلیه و خلع ید و رفع تصرف عدوانی و مزاحمت، درخواست ضرر و زیان و صدور دستور لازم الاجرا (اجراییه) و تعقیب آنها و معرفی بدهکار وکارشناس و اموال بدهکار و درخواست توقیف مظنون و متهم و قبول اموال بدهکار در جلسات مزایده در مقابل طلب شرکت، انتخاب و عزل وکیل و نماینده با حق توکیل مکرر و اقرار در ماهیت دعوا و جلب ثالث و دعوای متقابل و دفاع در مقابل آنها و تامین خواسته و تامین ضرر و زیان ناشی از جرائم و اخذ محکوم به و امور مشابه دیگر از قبیل آنچه گذشت.

سازمان ثبت اسناد و املاک کشور اداره ثبت شرکت‌ها و موسسات غیر تجاری تهران (۱۸۶۹۱۷۴)

آگهی تغییرات شرکت سهامی خاص مجتمع صنایع دینه ایران به شناسه ملی ۱۰۱۰۰۸۲۵۳۰۲ و به شماره ثبت ۳۷۱۱۱

به استناد صورتجلسه هیئت مدیره مورخ ۱۴۰۳/۰۹/۲۰ و با اجازه مجمع عمومی فوق‌العاده مورخ ۱۴۰۳/۷/۲۲ تصمیمات ذیل اتخاذ شد: سرمایه شرکت از مبلغ ۱۰۰۰۰۰۰۰۰۰۰ ریال به مبلغ ۲۰۰۰۰۰۰۰۰۰۰ ریال منقسم به ۲۰۰۰۰۰۰۰۰ سهم ۱۰۰۰۰ ریالی با نام از محل سود انباشته شده افزایش یافت و ماده مربوطه در اساسنامه اصلاح و ذیل ثبت درتاریخ فوق الذکر از لحاظ افزایش سرمایه تکمیل و امضا گردید.

سازمان ثبت اسناد و املاک کشور اداره ثبت شرکت‌ها و موسسات غیر تجاری تهران (۱۸۶۹۱۷۰)

آگهی تغییرات شرکت سهامی خاص داماش ترابر ایرانیان به شناسه ملی ۱۰۱۰۳۹۶۰۹۰۲ و به شماره ثبت ۳۴۸۰۱۳

به استناد صورتجلسه مجمع عمومی عادی سالیانه مورخ ۱۴۰۲/۱۲/۲۶ و مجوز شماره ۱۱/۲۲۳۵۸ مورخ ۱۴۰۳/۰۴/۰۴ اداره کل راهداری و حمل و نقل جاده‌ای استان تهران تصمیمات ذیل اتخاذ شد: ترازنامه و حساب سود و زیان سال مالی منتهی به ۱۴۰۲/۰۹/۳۰ مورد تصویب قرارگرفت. سازمان حسابرسی به شناسه ملی ۱۰۱۰۱۱۳۶۳۳۲ به سمت بازرس قانونی تا پایان سال مالی انتخاب گردیدند. روزنامه کثیرالانتشار اطلاعات جهت نشر آگهی‌های شرکت تعیین گردید.

سازمان ثبت اسناد و املاک کشور اداره ثبت شرکت‌ها و موسسات غیر تجاری تهران (۱۸۶۹۱۷۱)

آگهی تغییرات شرکت سهامی عام بیمه تعاون تعاونی به شناسه ملی ۱۰۳۲۰۸۳۹۶۵۱ و به شماره ثبت ۴۳۳۰۴۹

به استناد صورتجلسه هیئت مدیره مورخ ۱۴۰۳/۰۸/۰۶ به استناد مجوز شماره ۱۵۴۶۸۳ مورخ ۱۴۰۳/۹/۵ وزارت تعاون، کار ورفاه اجتماعی و به موجب مجوز شماره ۱۴۰۳/۶۰۲/۱۶۶۵۵۲ مورخ ۱۴۰۳/۸/۱۵ بیمه مرکزی تصمیمات ذیل اتخاذ شد: محل شرکت به آدرس استان تهران، شهرستان تهران، بخش مرکزی، شهر تهران، کاووسیه، کوچه نور، بلوار میرداماد، پلاک ۳۶۵-، طبقه ۸ به کد پستی: ۱۹۶۹۶۱۵۳۵۳ تغییر یافت.

سازمان ثبت اسناد و املاک کشور اداره ثبت شرکت‌ها و موسسات غیر تجاری تهران (۱۸۶۹۱۷۲)

آگهی دعوت مجمع عمومی عادی بطور فوق العاده شرکت آهن مکان (سهامی خاص) به شماره ثبت ۹۴۰۵۰ و شناسه ملی ۱۰۱۰۱۳۸۱۳۷۱

از کلیه سهامداران شرکت دعوت بعمل می‌آید تا در جلسه مجمع عمومی عادی بطور فوق العاده که راس ساعت ۱۰ صبح روز سه شنبه مورخ ۱۴۰۳/۱۱/۲۳ در محل شرکت به نشانی: شهرستان ری بخش مرکزی شهرری آهن مکان بزرگراه آزادگان خیابان شهید هاشمی دفتر هیئت مدیره شرکت آهن مکان تشکیل می‌گردد، حضور به هم رسانند.

دستور جلسه:
۱- انتخاب اعضای هیئت مدیره
۲- سایر موضوعاتی که در صلاحیت مجمع عمومی عادی بطور فوق العاده باشد.

هیئت مدیره شرکت

قابل توجه اعضاء محترم موسسه پروژه مسکونی گلستان سراج

جلسه مجمع عمومی عادی به طور فوق العاده نوبت اول موسسه جهت تعیین یا تمدید هیات مدیره در ساعت ۹/۳۰ الی ۱۱/۳۰ روز جمعه ۱۴۰۳/۱۱/۲۶ در محل تالار دژبان مرکز خیابان فاطمی خیابان اعتمادزاده برگزار می‌گردد. حضور اکثریت اعضاء الزامی است.

هیات مدیره موسسه

آگهی دعوت مجمع عمومی عادی به طور فوق العاده شرکت مهندسین مشاور رهاب (سهامی خاص) شماره ثبت ۲۰۴۰۷

بدینوسیله از کلیه سهامداران شرکت دعوت به عمل می‌آید رأس ساعت ۱۳:۰۰ مورخ ۱۴۰۳/۱۱/۲۳ در محل قانونی شرکت حضور به هم رسانند.
دستور جلسه: ۱- بررسی و تصویب ترازنامه و حساب سود و زیان منتهی به ۱۴۰۲/۱۲/۲۹. ۲- انتخاب اعضای هیئت مدیره ۳- سایر مواردی که در صلاحیت مجمع عمومی عادی به طور فوق العاده باشد.

هیئت مدیره

آگهی دعوت مجمع عمومی فوق العاده شرکت مهندسین مشاور رهاب (سهامی خاص) شماره ثبت ۲۰۴۰۷

بدینوسیله از کلیه سهامداران شرکت دعوت به عمل می‌آید رأس ساعت ۱۴:۰۰ مورخ ۱۴۰۳/۱۱/۲۳ در محل قانونی شرکت حضور به هم رسانند.
دستور جلسه: افزایش سرمایه شرکت

هیئت مدیره

آگهی مزایده فروش املاک و اراضی

شرکت عمران و مسکن شمال (سهامی خاص) به شناسه ملی ۱۰۷۶۰۱۸۱۶۲۱ نوبت اول - چاپ اول

شرکت عمران و مسکن شمال در نظر دارد تعدادی از املاک و اراضی مشروحه در این جدول واقع در استان مازندران (نمک‌آبرود) را به شرح جدول مورد نظر از طریق مزایده عمومی و با شرایط ویژه (نقد و اقساط) واگذار نماید.

لذا متقاضیان می‌توانند از تاریخ ۱۴۰۳/۱۱/۱۱ لغایت ۱۴۰۳/۱۱/۲۳ همه روزه از ساعت ۸:۳۰ الی پایان وقت اداری حتی روزهای تعطیل جهت اخذ اطلاعات و بازدید از املاک و اراضی و دریافت و تحویل فرم اسناد شرکت در مزایده بصورت حضوری اقدام نمایند، ضمناً از طریق نشانی اینترنتی زیر نیز اسناد مزایده قابل دانلود و دریافت می‌باشد.

استان	آدرس دفاتر مربوط به مزایده اراضی و املاک شرکت عمران و مسکن شمال (سهامی خاص)
مازندران	چالوس - کیلومتر ۱۲ جاده تنکابن - شهرک توریستی نمک‌آبرود - دفتر مرکزی شرکت عمران و مسکن شمال - تلفن: ۰۱۱-۵۲۱۸۸۸۶۰
تهران	شهرک غرب - میدان صنعت - بلوار فرحزادی - روبروی میلاد نور - ساختمان ستین - طبقه ۳ واحد ۱۲ - دفتر تهران شرکت عمران و مسکن شمال - تلفن: ۰۲۱-۸۸۰۸۹۳۳۸
آدرس سایت	www.namakabroud.ir (صرفاً جهت دانلود و دریافت اسناد مزایده)

- شرکت کنندگان در مزایده می‌بایست نسبت به پرداخت سپرده تعیین شده در جدول ذیل به صورت ضمانت نامه بانکی یا چک تضمین شده بانکی یا اخذ تاییدیه مالی از محل مطالبات و یا واریز وجه نقد به شماره حساب ۲۸۴۸۱۶۰۲۰۵۸۷۹۳۰۰۴ یا شماره شباء IR۰۲۰۵۹۰۰۲۸۴۸۱۶۰۲۰۵۸۷۹۳۰۰۴ نزد بانک سینا شعبه چالوس به نام شرکت عمران و مسکن شمال با شناسه ملی ۱۰۷۶۰۱۸۱۶۲۱ اقدام نمایند.
- شرکت کنندگان در مزایده می‌بایست کلیه اسناد مزایده را پس از تکمیل و جمع بندی حداکثر تا ساعت ۱۷ روز پنجشنبه مورخ ۱۴۰۳/۱۱/۲۵ به دفاتر یاد شده تحویل داده و رسید دریافت نمایند.
- پاکت‌های واصله پیشنهادی راس ساعت ۱۰ صبح روز شنبه مورخ ۱۴۰۳/۱۱/۲۷ در دفتر مرکزی شرکت واقع در شهرک نمک‌آبرود بازگشایی خواهد شد.
- به پیشنهادهای مبهم، مخدوش، مشروط، سپرده یا ضمانتنامه یا چک کمتر از مبلغ اعلام شده و فاقد امضا برای شرکت کنندگان حقیقی و فاقد مهر شرکت و امضای مجاز برای شرکت کنندگان حقوقی و آنهایی که بعد از موعد مقرر تحویل دفاتر مربوطه گردد از درجه اعتبار ساقط و ترتیب اثر داده نخواهد شد.
- شرکت کنندگان می‌بایست روی پاکت تحویلی عبارت "شرکت در مزایده اراضی و املاک ردیف مربوط به مورد مزایده" را درج نمایند.
- اخذ اطلاعات از دفاتر دریافت اسناد مزایده و بازدید از املاک و اراضی لازم و ضروری می‌باشد. بدیهی است در صورت عدم بازدید و اخذ اطلاعات لازم، مسئولیتی متوجه این شرکت نخواهد بود.
- شرکت عمران و مسکن شمال در رد یا قبول هر یک از پیشنهاد‌ها بدون آنکه نیاز به دلیل باشد مختار است.
- سایر شرایط مزایده که باید مورد توجه متقاضیان قرار گیرد در اسناد مزایده قید گردیده است.

ردیف	نام پروژه	کاربری	بلوک	قطعه	موقعیت و آدرس	پلاک ثبتی	طبقات	واحد	معارض	متراژ عرصه (متر مربع)	متراژ (متر مربع)	قیمت پایه مصوب متر مربع (ریال)	قیمت پایه کل (ریال)	مبلغ سپرده (۵٪ قیمت پایه) (ریال)	شرایط فروش
۱	ارغوان ۳	مسکونی	۹۹	۱۵	نمک‌آبرود محله ۲ شمالی منطقه ۲C2	۵۰۱۳	اول	غربی	ندارد	-	۱۱۷,۸۳	-	۹۸,۹۶۰,۴۰۰,۰۰۰	۴,۹۴۸,۰۲۰,۰۰۰	۵۰٪ نقد ۴۰٪ اقساط ۱۸ ماهه ۵٪ تحویل ۵٪ سند
۲							اول	شرقی			۱۱۶,۶۶	-	۹۸,۰۱۰,۰۰۰,۰۰۰	۴,۹۰۰,۵۰۰,۰۰۰	
۳							دوم	غربی			۱۱۷,۸۳	-	۱۰۰,۹۸۰,۰۰۰,۰۰۰	۵,۰۴۹,۰۰۰,۰۰۰	
۴							دوم	شرقی			۱۱۶,۶۶	-	۱۰۰,۰۲۹,۶۰۰,۰۰۰	۵,۰۰۱,۴۸۰,۰۰۰	
۵							سوم	غربی			۱۱۷,۸۳	-	۱۰۳,۱۱۸,۴۰۰,۰۰۰	۵,۱۵۵,۹۲۰,۰۰۰	
۶							سوم	شرقی			۱۱۶,۶۶	-	۱۰۲,۱۶۸,۰۰۰,۰۰۰	۵,۱۰۸,۴۰۰,۰۰۰	
۷							چهارم (دوبلکس)	غربی			۱۹۲,۱	-	۱۷۱,۵۴۷,۲۰۰,۰۰۰	۸,۵۷۷,۳۶۰,۰۰۰	
۸							چهارم (دوبلکس)	شرقی			۱۹۰,۴۱	-	۱۷۰,۰۰۲,۸۰۰,۰۰۰	۸,۵۰۰,۱۴۰,۰۰۰	
۹	ارغوان ۳	مسکونی	۱۵۵	۲۱	نمک‌آبرود محله ۲ شمالی منطقه ۲C2	۲۱۹۶	اول	شرقی	ندارد	-	۱۰۵,۸۶	-	۸۸,۹۸۱,۲۰۰,۰۰۰	۴,۴۴۹,۰۶۰,۰۰۰	۵۰٪ نقد ۴۰٪ اقساط ۱۸ ماهه ۵٪ تحویل ۵٪ سند
۱۰							دوم	شرقی			۱۰۵,۹۵	-	۹۰,۷۶۳,۲۰۰,۰۰۰	۴,۵۳۸,۱۶۰,۰۰۰	
۱۱							سوم	غربی			۱۱۹,۱۸	-	۱۰۴,۳۰۶,۴۰۰,۰۰۰	۵,۲۱۵,۳۲۰,۰۰۰	
۱۲							چهارم (دوبلکس)	شرقی			۱۷۳,۲۷	-	۱۵۴,۶۷۷,۶۰۰,۰۰۰	۷,۷۳۳,۸۸۰,۰۰۰	
۱۳	ارغوان ۷	مسکونی	۲۱۷	۳۴	نمک‌آبرود محله ۲ شمالی منطقه ۲C2	۲۱۹۴	اول	غربی	ندارد	-	۸۷,۲۶	-	۷۸,۵۲۶,۸۰۰,۰۰۰	۳,۹۲۶,۳۴۰,۰۰۰	
۱۴							اول	شرقی			۸۸,۳۱	-	۷۹,۴۷۷,۲۰۰,۰۰۰	۳,۹۷۳,۸۶۰,۰۰۰	
۱۵							دوم	غربی			۸۷,۲۶	-	۸۰,۰۷۱,۲۰۰,۰۰۰	۴,۰۰۳,۵۶۰,۰۰۰	۵۰٪ نقد ۴۰٪ اقساط ۱۸ ماهه ۵٪ تحویل ۵٪ سند
۱۶							دوم	شرقی			۸۸,۲۷	-	۸۱,۰۲۱,۶۰۰,۰۰۰	۴,۰۵۱,۰۸۰,۰۰۰	
۱۷							سوم	شرقی			۸۸,۲۶	-	۸۲,۵۶۶,۰۰۰,۰۰۰	۴,۱۲۸,۳۰۰,۰۰۰	
۱۸							چهارم (دوبلکس)	غربی			۱۳۰,۵۹	-	۱۲۵,۳۳۴,۰۰۰,۰۰۰	۶,۲۶۶,۷۰۰,۰۰۰	
۱۹							چهارم (دوبلکس)	شرقی			۱۲۷,۹۶	-	۱۲۲,۸۳۹,۲۰۰,۰۰۰	۶,۱۴۱,۹۶۰,۰۰۰	
۲۰	ویلا	مسکونی	-	۱۴۳۷	نمک‌آبرود منطقه ۱C1	۴۳۷۹	-	-	ندارد	۴۰۵,۶۵	۳۸۶	-	۲۷۸,۶۴۰,۰۰۰,۰۰۰	۱۳,۹۳۲,۰۰۰,۰۰۰	۵۰٪ نقد - ۴۰٪ اقساط ۱۸ ماهه
۲۱	ویلا	مسکونی	-	۱۴۷۰		۴۴۷۵	-	-	ندارد	۴۶۳	۳۴۳,۶	-	۲۹۸,۰۸۰,۰۰۰,۰۰۰	۱۴,

اطلاعات ۱۳۰۵
* پنجشنبه ۱۱ بهمن ۱۴۰۳ * ۲۹ رجب ۱۴۴۶
* ۳۰ ژانویه ۲۰۲۵ * سال نودونهم * شماره ۲۸۸۷۴
ettelaat.com ettelaatonline

با اعلام پرداخت غرامت به آنها، مطرح شد

پیشنهاد ترامپ به صدها هزار کارمند برای استعفا

رئیس جمهوری آمریکا به کارمندان فدرال این کشور پیشنهاد کرد در صورت استعفای داوطلبانه پیش از ۶ فوریه، حقوق هشت ماه خود را به عنوان غرامت دریافت می کنند. پایگاه خبری آکسیوس اعلام کرد ایمیلی به کارمندان دولت در حال ارسال است تا تمامی افراد از این موضوع آگاه شوند. دولت ترامپ گفته است پنج سال از کرونا گذشته و تنها شش درصد کارمندان فدرال به صورت تمام وقت در دفتر کار خود حضور می یابند که این غیرقابل قبول است. کاخ سفید اعلام کرده که انتظار دارد ۵ الی ۱۰ درصد از کارمندان دولت، این طرح را بپذیرند که می تواند صدها هزار نفر را شامل شود. طبق محاسبات، این اقدام می تواند تا ۱۰۰ میلیارد دلار در سال هزینه های دولت آمریکا را کاهش دهد. در خبری دیگر، ترامپ از دستور تعلیق کمک رسانی به کشورهای دیگر عقب نشینی کرد و برای کمک های بشردوستانه حیاتی استثنا قائل شد.

دولت ترامپ دستور داد

لغو مجوز حفاظت امنیتی رئیس سابق ستاد مشترک ارتش آمریکا

پیت هگست وزیر دفاع آمریکا مجوز و تدابیر امنیتی شخصی برای ژنرال بازنشسته «مارک میلی» رئیس سابق ستاد مشترک ارتش این کشور را لغو کرد. هگست علاوه بر لغو مجوزهای امنیتی مارک میلی، همچنین به دفتر بازرس کل وزارت دفاع ماموریت داد که تحقیقاتی را درباره رفتار میلی آغاز کند تا مشخص شود آیا لازم است درجه نظامی از او پس گرفته شد یا نه. گفتنی است رئیس سابق ستاد مشترک ارتش آمریکا پیش از این، ترامپ را فاشیست توصیف و حمله حامیان او به کنگره آمریکا و نقشش در این زمینه را محکوم کرده بود. ترامپ هم زمانی گفته بود میلی برای انجام مذاکرات پنهانی با چین باید اعدام شود. عکس این ژنرال بازنشسته اندکی بعد از سوگند ریاست جمهوری ترامپ از پنتاگون حذف شد و فاکس نیوز گزارش داد آخرین عکسی که از او در پنتاگون وجود دارد هم حذف خواهد شد.

وزیر خارجه دولت پاریس برای مقابله با آمریکا اعلام کرد

اعلام آمادگی فرانسه برای اعزام نیرو به گرینلند

طمع رئیس جمهوری آمریکا برای تصاحب جزیره گرینلند، کشورهای اروپایی را به تکاپو انداخته تا با این بلندپروازی دونالد ترامپ مقابله کنند. در این راستا «ژان نوئل بارو» وزیر خارجه فرانسه اعلام کرد کشورش آماده اعزام نظامیان خود به گرینلند برای مقابله با طرح ترامپ است. پیشتر نیز ژنرال «رابرت بریگر» رئیس کمیته نظامی اتحادیه اروپا گفته بود این اتحادیه باید در پیامی به ترامپ، نیروهای خود را در گرینلند مستقر کند. ترامپ ابراز علاقه کرده که گرینلند را بخشی از ایالات متحده کند و از احتمال استفاده از قدرت نظامی یا اقتصادی برای متقاعد کردن دانمارک به تحویل آن خبر داده است. دانمارک نیز اعلام کرده در پی ادعاهای ترامپ، امنیت را در اطراف این سرزمین افزایش خواهد داد. گفته می شود موقعیت راهبردی گرینلند برای استقرار موشک های بالستیک ایالات متحده، آن را به اولویت ترامپ تبدیل کرده است.

فناوری که بورس آمریکا را تحت تاثیر قرار داد

نگرانی ترامپ از انتشار هوش مصنوعی «دیپ سیک» چین

دونالد ترامپ رئیس جمهوری آمریکا در سخنانی گفت انتشار هوش مصنوعی «دیپ سیک» از یک شرکت چینی باید زنگ خطری برای صنایع ما باشد و باید با تمرکز کامل روی رقابت برای پیروزی کار کنیم. ترامپ هفته گذشته هم دستور داد سیاست های کنونی دولت ایالات متحده در مورد هوش مصنوعی بررسی شود تا دستورالعمل هایی که مانعی برای نوآوری هوش مصنوعی آمریکایی هستند، شناسایی شوند. گفته می شود هوش مصنوعی «دیپ سیک» چینی بالرزاندن بورس آمریکا در هفته جاری، نگرانی مقامات و محققان حوزه فناوری این کشور را برانگیخته است. این هوش مصنوعی باعث ریزش قابل توجه بورس آمریکا شد و تمامی توجهات را به سمت خود جلب کرد. «دیپ سیک» همچنین موجب شد شرکت «انویدیا» سازنده نیمه رساناهایی که در ساخت هوش مصنوعی از آن ها استفاده می شود، ۶۰۰ میلیارد دلار از ارزش بازار خود را از دست بدهد.

اخبار *

تداوم همکاری های ابوظبی - تل آویو در سایه تجاوزت اسرائیل به فلسطینیان

امارات ۳۰ درصد از کارخانه تسلیحات رژیم صهیونیستی را خرید

منابع عبری گزارش دادند که یک شرکت اماراتی، ۳۰ درصد از یکی از شرکت های تسلیحاتی رژیم صهیونیستی را خریداری کرد.
شبکه ۱۲ تلویزیون رژیم صهیونیستی در این رابطه اعلام کرد که شرکت اسرائیلی Third Eye که از سال ۲۰۱۰ در زمینه توسعه هوش مصنوعی برای سامانه های بصری و ابزارهای مستقل با گرایش بخش های امنیتی و دفاعی فعالیت می کند، به قیمت ۱۰ میلیون دلار ۳۰ درصد از سهام خود را به شرکت اماراتی EDGE فروخت.
«ایدج» یک مجموعه از شرکت های فناوری و امنیتی در امارات متحده عربی است که در نوامبر ۲۰۱۹ تاسیس شده و مقر آن در ابوظبی است و یک هولدینگ متشکل از ۲۵ شرکت مربوط به برنامه های نظامی است که ۱۲ هزار کارمند داشته و در ۱۴۰ کشور جهان فعالیت و حجم تجارت آن ۱۲و۸ میلیارد دلار است.
مدیر مالی شرکت اماراتی بعد از امضای این قرارداد اعلام کرد: ما از همکاری شرکت اسرائیلی تشکر می کنیم و قرار است در زمینه تامین ظرفیت تشخیص هویت هواپیماهای بدون سرنشین با یکدیگر همکاری کنیم، ما معتقدیم این همکاری می تواند به نفع هر دو طرف بوده و باعث توسعه تولیدات جدیدی شود که در صحنه های جنگ های هوایی بسیار کارآمد باشد.
مدیر عامل شرکت اسرائیلی هم گفت: ما اطمینان داریم که همکاری مشترک سهم زیادی در تسریع رشد و توسعه شرکت ما خواهد داشت و می تواند جایگاه شرکت را در سطح جهانی نیز تقویت کند، این قرارداد می تواند به ما توان بین المللی بیشتری داده و جایگاه ما با کمک شرکت اماراتی بهبود یافته و ظرفیت ما در ورود به بازارهای مختلف افزایش پیدا کند.
شرکت Edge بزرگترین تولید کننده سلاح در امارات است. این شرکت متعلق به دولت است و در سال ۲۰۲۱ اعلام کرد که به طور مشترک شهپادهایی را که قادر به انجام وظایفی از جمله شناسایی زیردریایی ها هستند، با صنایع هوافضای دولتی اسرائیل توسعه خواهد داد.

تازه ترین گزارش «یوناما» از اوضاع حقوق بشری در افغانستان

سازمان ملل از تداوم سیاست های زن ستیزانه طالبان ابراز نگرانی کرد

سازمان ملل در تازه ترین گزارش خود از تداوم اقدامات ضد حقوق بشری و زن ستیزانه حکام کابل ابراز نگرانی کرد.
در همین راستا، دفتر نمایندگی سیاسی سازمان ملل متحد در افغانستان (یوناما) در گزارشی از اوضع حقوق بشری افغانستان طی زمامداری طالبان از تداوم سیاست های ضد حقوق بشری این گروه خبر داد.
گزارش «یوناما» که دوره زمانی اکتبر تا دسامبر سال گذشته میلادی در افغانستان را پوشش می دهد، نگرانی های جدی ای را در مورد محدودیت های اعمال شده بر آموزش دختران و اشتغال زنان افغان و همچنین خشونت علیه زنان این کشور مطرح کرده است. در همین حال و در واکنش به این گزارش، طالبان گزارش دفتر نمایندگی سیاسی سازمان ملل متحد در افغانستان (یوناما) درباره وضعیت حقوق بشر در این کشور را غیرواقع بینانه خواند. وزارت امر به معروف و نهی از منکر سرپرست حکومت افغانستان در این رابطه اعلام کرد که نگرانی های «یوناما» مبتنی بر دیدگاه های غربی است و طالبان آن را به شدت رد کرده اند.
آنها تاکید کردند که با در نظر گرفتن مصونیت، ارزش و نیازهای زنان، وجود محرم شرعی برای سفرهای بیش از ۷۲ کیلومتر ضروری است. طالبان همچنین از یوناما خواست که در گزارش های خود، ارزش های دینی و فرهنگی مردم افغانستان را مدنظر قرار داده و از انتقادات بی مورد و خلاف واقعیت خودداری کند. به گزارش خبرگزاری طلوع نیوز، حمدالله فطرت معاون سخنگوی طالبان تاکید کرد که این گزارش «تلاشی ناموفق برای ایجاد نگرانی در میان مردم» افغانستان است.

تداوم سیاست اشغالگری غاصبان فلسطینی

وزیر جنگ صهیونیستی: برای مدت نامعلوم در خاک سوریه می مانیم

وزیر جنگ رژیم صهیونیستی بدون توجه به قوانین و کنوانسیون های بین المللی، اعلام کرد ارتش این رژیم برای مدت نامعلوم در ارتفاعات «جبل الشیخ» در خاک سوریه باقی می ماند.

اسرائیل آذرماه امسال، اشغال منطقه استراتژیک جبل الشیخ در بلندی های سوریه را اعلام کرد.

اخبار خارجی

«یسرائیل کاتس» از مقرهای ارتش در جبل الشیخ اشغالی سوریه بازدید کرد و از تداوم اشغالگری نظامیان رژیم صهیونیستی در خاک سوریه خبر داد و گفت: ارتش برای تضمین امنیت جولان و شهرهای اسرائیل، برای مدت نامعلوم در کوه حرمون سوریه (جبل الشیخ) باقی خواهد ماند. وزیر جنگ اسرائیل آذرماه سال جاری، اشغال جبل الشیخ که از آن تحت عنوان «چشم منطقه» یاد می شود را اعلام کرد. سلسله کوه های الشیخ یا حرمون، در مرز لبنان و سوریه و فلسطین و به طور مشخص غرب دمشق پایتخت سوریه و شمالی ترین نقطه جولان قرار دارد. استراتژیست های اسرائیلی از جبل الشیخ به دلیل اشراف کامل آن بر سوریه، اردن، لبنان و فلسطین اشغالی تحت عنوان «چشم منطقه» یاد می کنند و بر این باورند، هر طرفی که بر این کوه تسلط داشته باشد، بر سرتاسر منطقه اشراف دارد.

انتقال کانکس ها به جبل الشیخ

حدود دو ماه پس از تسلط بر منطقه حائل در بلندی های جولان سوریه و باطل اعلام کردن توافقنامه «توقف درگیری»، ارتش اشغالگر اسرائیل سرانجام انتقال کانکس ها و تجهیزات لجستیکی به منطقه جبل الشیخ سوریه را با هدف ارائه بهترین امکانات به نیروهایش برای مقابله با فصل زمستان آغاز کرد. بر اساس بیانیه ارتش اسرائیل، این کارها بخشی از تلاش لجستیکی برای تأمین تجهیزات نیروها برای زنده ماندن در شرایط جوی طوفانی و مقابله با شرایط آب و هوایی شدید است. گزارشها حاکیست، جزئیات این کارها نشان می دهد که ارتش اسرائیل زیرساخت ها و تجهیزاتی را ایجاد کرده که می تواند در برابر شرایط جوی سختی که در جبل الشیخ شاهد است، مقاومت کند، به طوری که ارتش اسرائیل سازه های متحرک را قرار داده که مشخصه آنها لایه های عایق مقاوم در برابر سرما است. از جمله اقدامات ارتش اسرائیل این است که تجهیزات گرمایشی، ژنراتور و وسایل آبگرمکن را در اختیار سربازانش قرار می دهد. طبق گزارش العربی الجدید، علاوه بر موارد فوق، ارتش برای نیروهای خود یک ساختمان پزشکی ویژه برای درمان جراحات ناشی از سرما و همچنین آشپزخانه هایی که غذای گرم برای سربازان ارائه می دهد تامین کرده است. این مراحل همچنین شامل توزیع هزاران وسایل شخصی زمستانی برای سربازان، به ویژه تجهیزات برای برف و سرما از جمله کیسه های گرم، بادگیرها و پوتین های زمستانی است.

نگرانی از خروج آمریکا

رسانه های صهیونیستی از نگرانی تل آویو از احتمال دستور رئیس جمهوری آمریکا برای خارج کردن نظامیان این کشور از سوریه خبر دادند. گزارش ها درباره احتمال دستور دونالد ترامپ برای خارج کردن نظامیان آمریکایی از سوریه، نگرانی تل آویو را در پی داشت. سازمان رادیو و تلویزیون رژیم صهیونیستی گزارش داد که خروج نیروهای آمریکایی باعث نگرانی اسرائیل شده و انتظار می رود بر نیروهای کرد سوریه نیز تأثیر بگذارد. در این گزارش آمده است: مقامات کاخ سفید تمایل ترامپ برای خروج هزاران نیروی آمریکایی از سوریه را به اطلاع اسرائیل داده اند.

درخواست تحویل بشار اسد

خبرگزاری رویترز مدعی شد که سرکرده شورشیان حاکم بر دمشق در دیدار با هیأت روسیه به ریاست معاون وزیر خارجه این کشور، خواستار دریافت غرامت از مسکو و تحویل بشار اسد شد. احمد الشرع (ابومحمدالجولانی) از میخائیل بوگدانوف خواست رئیس جمهوری سابق سوریه را که در پی حمله شورشیان مسلح در دسامبر سال گذشته به روسیه گریخت، تحویل دمشق دهد. او همچنین از مسکو به این دلیل که حامی اسد بود، خواست از طریق اقدامات ملموس مثل پرداخت غرامت و بازسازی، اعتماد بین دو کشور را احیا کند. الشرع در این دیدار تاکید کرد که احیای روابط دو کشور باید شامل جبران اشتباهات گذشته، احترام به خواست مردم سوریه و تامین منافع آنها شود. رویترز گفت: اما هیات روس حاضر به پذیرش اشتباهات گذشته نشد و تنها توافقی که در نتیجه این سفر حاصل شد، ادامه گفت وگوها بود. از سویی معاون وزیر خارجه روسیه گفت تغییر حکومت سوریه، ماهیت روابط مسکو-دمشق را تغییر نخواهد داد. «میخائیل بوگدانوف» که به همراه هیاتی به دمشق رفته بود، طی نشستی خبری گفت: به احمد الشرع (الجولانی) اطمینان دادیم که تغییر در حکومت سوریه، ماهیت روابط دو کشور را تغییر نخواهد داد. وی افزود: روسیه آماده کمک به سوریه و کمک به ثبات اوضاع و دستیابی به راهکارهای مناسب برای مشکلات مختلف است. این مقام روس ادامه داد: روسیه سختی اوضاع در سوریه را درک می کند اما خود مقامات سوریه می گویند که این وضعیت موقتی است. بوگدانوف همچنین افزود: تا آنجا که ما متوجه شدیم، تغییری در وضعیت پایگاه های روسیه در طرطوس و حمیمیم سوریه ایجاد نشده است.

منتظر دموکراسی در سوریه نباشید

نشر به تحلیلی «فارین افرز» تحقق وعده های احمد الشرع (الجولانی) برای برقراری یک حکومت دموکراتیک در سوریه را بعید توصیف کرد. فارین افرز افزود، فاصله زیادی بین حرف و عمل الجولانی کت وشلوارپوش وجود دارد زیرا الجولانی در ابتدا وعده داده بود که یک مرجع انتقالی متشکل از تمامی اقشار مردم سوریه را به وجود خواهد آورد ولی پس از آن حرفش را پس گرفت و اعلام کرد بازسازی سیستم حقوقی سوریه و انجام یک سرشماری، فرآیندی طولانی دارد. علاوه بر این، الجولانی تأکید کرده که تدوین قانون اساسی جدید ممکن است تا سه سال و برگزاری انتخابات تا چهار سال طول بکشد. فارین افرز احتمال برقراری یک حکومت دموکراتیک در سوریه را دور از انتظار دانست و پیش بینی کرد که الجولانی و نیروهایش رویه سلفی گری را در سوریه در پیش گیرند و ایده های مربوط به برقراری دموکراسی را رد کنند.

حمله اسرائیل به النبطیه لبنان

وزارت بهداشت لبنان اعلام کرد در حملات روز گذشته اسرائیل بهاستان النبطیه، ۳۶ غیرنظامی لبنانی زخمی شدند. بر اساس گزارش وزارت بهداشت لبنان، ۲۰ نفر در النبطیه الفوقا، شش نفر در یارون و ۱۰ نفر در زوطر هنگام ورود به مناطق خود به دست نظامیان صهیونیست زخمی شدند. ساکنان جنوب لبنان از یکشنبه این هفته پس از پایان مهلت ۶۰ روزه اسرائیل برای ترک خاک کشورشان، عازم روستاها و شهرک های مرزی شده اند اما نظامیان صهیونیست با تیراندازی به سوی آنها، موجب شهادت و مجروحیت شماری شده اند.

احمد الشرع در دیدار با هیاتی از روسیه خواستار تحویل بشار اسد به دمشق شد

در دیدار فرمانده آمریکایی با «السودانی» صورت گرفت

تاکید بغداد بر ضرورت تقویت همکاری های امنیتی با واشنگتن

نخست وزیر عراق و فرمانده آمریکایی ائتلاف ضد داعش طی دیداری در بغداد، تقویت همکاری های امنیتی در منطقه را مورد بررسی قرار دادند. بر اساس گزارش ها، «محمد شیاع السودانی» نخست وزیر عراق و فرمانده ائتلاف ضد داعش درباره تقویت همکاری های امنیتی در منطقه با یکدیگر گفتگو کردند. به گزارش خبرگزاری شفق نیوز عراق، السودانی در این دیدار ژنرال آمریکایی را در جریان آخرین تحولات مبحث مرزها و تامین امنیت آنها قرار داد. طبق اعلام «شفق نیوز»، در این دیدار دو طرف ضمن تاکید بر تقویت همکاری های دوجانبه، شرایط امنیتی کل منطقه و استمرار همکاری ها میان نیروهای امنیتی عراق و مستشاران ائتلاف یاد شده در تعقیب و بازداشت داعشی های باقی مانده را مورد بررسی قرار دادند.
السودانی در این دیدار با اشاره به دستاوردهای دو سال گذشته در کنترل مرزهای عراق و تامین امنیت میدانی و فنی مناطقی که محل عبور گروه های تروریستی بودند، تاکید کرد که عراق به تلاش های خود برای نابودی گروهک های تروریستی که دیگر جایی در عراق ندارند، ادامه می دهد. همچنین در این دیدار بر انجام تعهدات ائتلاف ضد داعش در برابر عراق، استمرار برنامه های مشترک، نمایش سطوح قدرت و کنترل که تشکل های مختلف نیروهای مسلح عراق به آن رسیدند، توانمندی های اطلاعاتی پیشگیرانه که همراه هر عملیات امنیتی است و توسعه امکانات مربوط به رصد هر گونه فعالیت مجرمانه یا تروریستی در مرزها تاکید شد. نخست وزیر عراق همچنین با وزیر خارجه ترکیه در بغداد دیدار و با وی درباره آخرین تحولات سوریه، غزه و لبنان رایزنی کرد. به گفته منابع، «محمد شیاع السودانی» نخست وزیر عراق در بغداد میزبان «هاکان فیدان» وزیر خارجه ترکیه بود. در این دیدار روابط دوجانبه میان عراق و ترکیه و شماری از مسائل منطقه ای و بین المللی دارای اهمیت مشترک به ویژه تحولات اوضاع در منطقه و حوادث سوریه بررسی شد.
السودانی بر آمادگی عراق برای هماهنگی میان کشورهای منطقه به خصوص با ترکیه در رابطه با تحولات منطقه تاکید و مجدداً مخالفت عراق با تبدیل شدن سوریه به صحنه ای برای درگیری را اعلام کرد. نخست وزیر عراق در رابطه با همکاری مشترک با ترکیه نیز بر پیگیری پرونده روابط دوجانبه و اجرای یادداشت های تفاهم امضا شده در سایه سفر اخیر السودانی به آنکارا و همچنین سفر «رجب طیب اردوغان» رئیس جمهوری ترکیه به بغداد تاکید کرد. فیدان نیز ضمن ابراز تمایل کشورش برای هماهنگی مستحکم با عراق درخصوص اوضاع منطقه، به تمایل ترکیه برای ارتقای سطح همکاری با عراق اشاره کرد. وزیر خارجه ترکیه مجدداً بر جدیت ترکیه درخصوص همکاری در پروژه استراتژیک جاده توسعه و همکاری در سایه یادداشت های تفاهم امضا شده در حوزه های انرژی، آموزش، تبادل تجاری، همکاری بانکی و سایر زمینه ها تاکید کرد. در خبر دیگری، دبیرکل سازمان بدر عراق برکناری رئیس الحشد الشعبی این کشور را تکذیب کرد. به گزارش خبرگزاری عراق، دفتر رسانه ای هادی العامری، دبیرکل سازمان بدر عراق با صدور بیانیه ای اعلام کرد که با توجه به اخبار و اطلاعات منتشر شده مبنی بر برکناری فالح الفیاض رئیس جریان الحشدالشعبی عراق، هادی العامری دبیرکل سازمان بدر این شایعات را به کلی تکذیب می کند.
این بیانیه تصریح کرد که چهارچوب هماهنگی سازمان بدر هیچ نشستی برگزار نکرده و هیچ تصمیمی در این خصوص صادر نکرده است. عبداللطیف رشید، رئیس جمهوری عراق به تازگی توطئه های خارجی برای انحلال الحشد الشعبی در عراق را رد کرد.

جنگجویان تحت حمایت رواندا رقم زدند

ناآرامی و به آتش کشیده شدن چند سفارتخانه در کنگو

جنگجویان موسوم به «ام ۲۳» که تحت حمایت رواندا هستند در بدترین درگیری از سال ۲۰۱۲ که ریشه در پیامدهای طولانی نسل کشی رواندا و مبارزه برای کنترل منابع معدنی کنگو دارد، وارد شهر گوما در شرق کنگو شدند. مقامات دولت کنگو و رئیس نیروهای حافظ صلح سازمان ملل متحد گفته اند که سربازان رواندا در گوما حضور دارند و از متحد خود یعنی گروه «ام ۲۳» حمایت می کنند. دولت رواندا بدون اظهارنظر در این مورد که آیا نیروهایش از مرز عبور کرده و وارد خاک کنگو شده اند یا نه، گفته که از خود در برابر تهدید شبه نظامیان کنگو دفاع می کند. اما معترضان به حضور نیروهایی رواندایی، در کینشازا پایتخت کنگو به یک مجتمع سازمان ملل متحد و سفارتخانه های آمریکا، رواندا، فرانسه و بلژیک حمله کردند و خشم خود را از آنچه دخالت خارجی خواندند، ابراز کردند. همچنین سفارت کنیا غارت شد.

آگهی مناقصه
(مرحله دوم)
شرکت سیمان دورود در نظر دارد عملیات استخراج، دپو، بارگیری و حمل مواد اولیه خود را به میزان تقریبی ماهیانه (۱۵۰،۰۰۰ تن) یکصد و پنجاه هزار تن از محل معادن آهک، خاک رس و مخلوط خود واقع در یک کیلومتری شرکت و همچنین حمل و بارگیری ۱۰ الی ۱۵ هزار تن انواع مواد مختلف (اعم از کلینکر، سرباره، پوزولان، ضایعات صنعتی و ...) در داخل شرکت را از طریق مناقصه عمومی به پیمانکار واجد شرایط واگذار نماید. متقاضیان می توانند جهت آگاهی از شرایط و دریافت اسناد مناقصه حداکثر ظرف مدت (۱۰) روز از تاریخ انتشار آگهی به محل شرکت مراجعه و یا از پایگاه اینترنتی بازدید و پیشنهاد قیمت خود را در پاکت دربسته تحویل واحد حراست نمایند.
تلفن امور قراردادها: ۴۳۲۲۷۲۲۰_۰۶۶
تلفن های شرکت ۴_۴۳۲۲۲۱۰۱_۰۶۶
سایت: www.DCCO.IR
آدرس: دورود لرستان، خیابان امام خمینی (ره)، خیابان پاسداران شمالی
*نوع و مبلغ تضمین: ۳۰/۰۰۰/۰۰۰/۰۰۰ ریال (سی میلیارد ریال) به صورت واریز وجه نقد به حساب عابربانک کوتاه مدت شماره ۹۷۰۶۲۰۰۹۷۵۲۱ بانک سپه شعبه کارخانه سیمان دورود
گشایش پیشنهادها: اولین جلسه کمیسیون معاملات پس از انقضای مهلت مقرر
شرکت سیمان دورود

درپی تحریم به دلیل صدور حکم بازداشت نتانیاهو

سنای آمریکا لایحه علیه دیوان کیفری بین المللی را لغو کرد

سنای آمریکا لایحه تحریم دیوان کیفری بین المللی در لاهه را که به دلیل صدور حکم بازداشت بنیامین نتانیاهو نخست وزیر اسرائیل علیه این دیوان اعمال شده بود، لغو کرد. قانونگذاران دموکرات در مجلس سنای آمریکا تصویب لایحه ای که به موجب آن، دیوان کیفری بین المللی را درپی صدور حکم بازداشت نتانیاهو و «یوآو گالانت» وزیر جنگ سابق اسرائیل به دلیل جنایات گسترده آنها در جنگ غزه تحریم می کند، متوقف کردند.
به گزارش شبکه الجزیره، در جریان رای گیری لایحه مذکور، تنها ۵۴ سناتور با تحریم دیوان کیفری بین المللی موافقت کردند در حالی که تصویب طرح مذکور به کسب حداقل ۶۰ رای موافق نیاز دارد. از سوی دیگر ۴۵ سناتور با تحریم این نهاد بین المللی مخالفت کردند. کارشناسان سازمان ملل، مقامات اتحادیه اروپا و روسای کنونی و سابق دیوان کیفری بین المللی، پیشتر با تصویب لایحه تحریم دیوان لاهه مخالفت کرده و هشدار داده بودند که چنین اقدامی می تواند برای نظم بین المللی خطرناک باشد. در خبری دیگر وزرای خارجه اسپانیا و فرانسه نیز مخالفت خود را با طرح دونالد ترامپ برای کوچاندن مردم غزه به مصر و اردن اعلام کردند. دونالد ترامپ رئیس جمهوری ایالات متحده اخیرا در سخنانی تحریک آمیز، پیشنهاد انتقال فلسطینی ها از نوار غزه به کشورهای مجاور مثل مصر و اردن را مطرح کرد.
این در حالیست که مصر، اردن، اتحادیه عرب و بسیاری کشورهای دیگر با ایده رئیس جمهوری آمریکا برای کوچاندن مردم فلسطین مخالفت کرده اند. خبر دیگر اینکه دفتر اطلاع رسانی دولتی غزه اعلام کرد ۸۰ درصد آوارگان طی دو روز گذشته به شمال نوار غزه بازگشتند. این نهاد تصریح کرد: ما به ارائه کمک ها و امدادرسانی به آوارگانی که به شمال نوار غزه باز می گردند، ادامه می دهیم. در چنین شرایطی وزیر خارجه آمریکا بر جلوگیری از حکمرانی مجدد حماس بر غزه تاکید کرد. مارکو روبیو، در تماس تلفنی با همتای مصری خود، بر اهمیت هماهنگی مستحکم برای تضمین این امر که حماس بار دیگر قادر به حکمرانی در غزه نباشد و مجددا اسرائیل را تهدید نکند، تاکید کرد. روبیو در این تماس از مصر به خاطر تلاش های میانجیگرانه برای آزادی اسیران، برقراری آتش بس و ادامه تحویل کمک های انسانی به غزه قدردانی کرد.
این دو مقام روز جمعه گذشته نیز درخصوص تحولات غزه گفتگو کردند.
وزارت خارجه مصر اعلام کرد وزیران خارجه دو کشور، در تماس نخست بر اهمیت افزایش هماهنگی و همکاری میان دو طرف با هدف کاهش تشدید تنش در منطقه و برقراری صلح و ثبات گفتگو کردند.

اسپانیا و فرانسه هم مخالفت خود را با طرح ترامپ برای کوچاندن مردم غزه اعلام کردند

«بلومبرگ» گزارش داد

بازگشت کشتی های آمریکایی و انگلیسی به دریای سرخ در پی توقف حملات یمن

رسانه آمریکایی «بلومبرگ» در گزارشی از آغاز روند بازگشت کشتی های تجاری آمریکا و انگلیس به دریای سرخ پس از بیش از یک سال ناتوانی غرب در انجام این کار به دلیل عملیات پشتیبانی نیروهای مسلح یمن از نوار غزه خبر داد.
به گزارش منابع، پس از آنکه نیروهای مسلح یمن به دلیل برقراری آتش بس در نوار غزه متعهد شدند حملات به کشتی های مرتبط با آمریکا و انگلیس را متوقف کنند، کشتی های این دو کشور بار دیگر به دریای سرخ بازگشته اند.
رسانه آمریکایی «بلومبرگ» با اذعان به قدرت نیروهای مسلح یمن در تحمیل محاصره دریایی بر رژیم صهیونیستی و ائتلاف آمریکایی و غربی حامی آن در دریایی سرخ گزارش داد که پس از بیش از یک سال ناتوانی کشتی های آمریکایی و انگلیسی در عبور از دریای سرخ با وجود ائتلاف سازی غرب و حضور گسترده ناوهای غربی در منطقه، عبور و مرور کشتی های آن ها از طریق این شاهراه آبی به حالت معمول بازگشته است.
بر اساس گزارش مرکز اطلاعات دریایی مشترک دریای سرخ و خلیج عدن، شش کشتی مرتبط با آمریکا و انگلیس از ۱۹ ژانویه بدون اینکه مورد حمله نیروهای مسلح یمن قرار بگیرند توانستند از منطقه دریای سرخ با موفقیت عبور کنند. این مرکز اعلام کرد: با پیشرفت توافقنامه آتش بس در غزه و عدم هدف گیری کشتی ها مرتبط با آمریکا و انگلیس، انتظار می رود ثبات در دریای سرخ برقرار شود.
نیروهای مسلح یمن پیشتر توقف عملیات خود علیه کشتی های مثلث تجاوز (آمریکا، انگلیس و رژیم صهیونیستی) را مشروط به توقف تجاوزات به نوار غزه و رفع محاصره آن کرده بودند. یمن در حمایت از غزه با آغاز حملات خود در ۳۱ اکتبر ۲۰۲۳ و انجام دهها عملیات پس از آن، تلاش های آمریکا و انگلیس را برای شکستن محاصره تحمیل شده بر رژیم صهیونیستی در سراسر دریای سرخ ناکام گذاشت.
عملیات نیروهای مسلح یمن حتی از ناکام گذاشتن این تلاش ها فراتر رفته و صنعا در پی حماقت ائتلاف آمریکایی با انجام حملات به مناطق مختلف یمن، اهداف خود را گسترش داد تا کشتی های آمریکایی و انگلیسی را نیز شامل شود.

اطلاعات Ettelaat Newspaper ۱۳۰۵

* پنجشنبه ۱۱ بهمن ۱۴۰۳ * ۲۹ رجب ۱۴۴۶
* ۳۰ ژانویه ۲۰۲۵ * سال نودونهم * شماره ۲۸۸۷۴

ettelaat.com ettelaatonline

یادداشت *

خوش استقبال، بد بدرقه!

اکبر عزیزی
تحلیلگر ورزشی

گویا مشکلات استقلال پایان پذیر نیست.از ابتدای فصل تا به امروز آب خوش از گلوی این تیم پائین نرفته است.البته اتفاقات درون استقلال هم بی دلیل نیست.

عمده مشکلات را باید درنوع عملکرد مدیران این باشگاه دانست.

روزی که موسیمانه وارد شد خاطرتان هست؟ همین چندی پیش بود.چنان استقبالی شد که نگوونپرس. شدیدا در بوق وکرنا شد.بدون توجه به محتوای درون جیب، مربی تازه وارد به پشت میز قرار داد راهنمایی می شود، اما دیری نپائید که حکایت امروز پیش آمد.

همین حکایت درباره استراماچونی رخ داد. با بوق وکرنا وارد شد ودر نهایت کار به دادگاه کشیده شد. مشکل این است که برای مذاکره وعقد قرار داد، به داشته های حساب بانکی توجه نداریم.چرازمانی که آهی در بساط نیست قرار دادی امضامی شود که توان پرداخت آن وجود ندارد؟

با موسیمانه چنان برخوردی صورت گرفته که وی به ناچار مجبور به استفاده از لفظ دروغگو شود.طبیعی است که صحبت های موسیمانه در آن سوی مرزها شنیده خواهد شد وباز طبیعی است که مربیان خارجی به هنگام دریافت پیشنهاد در همان نوبت اول پاسخ منفی ارائه دهند.

باور کنید که مشکل از خودمان است.مشکل فوتبال ما مدیران باشگاه ها هستند که برای ماندگاری بیشتر وکسب محبوبیت وشهرت بیشتر لقمه بزرگتر از دهان خود می گیرند.از این روی، خوش استقبال وبد بدرقه دیده می شویم!

دیدارهای هفته هجدهم رقابت های لیگ برتر فوتبال از آن جهت جذاب است که احتمال جابجایی در بالای جدول قابل پیش بینی است

هفته هجدهم لیگ برتر فوتبال

استقلال بدون مربی در قلعه حسن خان! پرسپولیس در اولین حضور با کارتال

خبر ورزشی

نخستین دیدار هفته هجدهم لیگ برتر روز پنجشنبه ساعت ۱۷ بین دو تیم استقلال و استقلال خوزستان برگزار می شود.

استقلال با رتبه حیرت انگیز و یازدهمی وارد هفته هجدهم لیگ برتر می شود!

موسیمانه نتوانست شرایط استقلال را به سامان برساند، دیر به استقلال اضافه شدوزود هم رفت. اوتوانایی تبدیل شدن استقلال را به روزهای طلایی اش را نداشت.اکنون استقلال در مکان یازدهم مانده است.

موسیمانه قرار دادش را با برنامه ریزی فسخ کرد البته چندان هم ناگهانی نبود، زیرا مدیران کنونی باشگاه استقلال. کاملا از اقدامات او مطلع بودند، اما خواب مصنوعی اجازه نداد تا در این شلوغی وهمهمه ای که در فوتبال وجود دارد آنها را از خواب بیدار کند. موسیمانه یک ماه پیش اطلاع رسانی کرده بود.دوتا ۱۵روز فرصت وجود داشت. سفر او به امارات برای بازگشایی حساب جدید که تمام هزینه بر عهده باشگاه بود وناگهانی نبود. حال این تیم. امروزدرشهر قدس میزبان تیم همنام خودش است.بی شک سهراب بختیاری نقش سرمربی استقلال را ایفا خواهد کرد.

در ادامه بازی ها فردا (جمعه) پرسپولیس در اهواز به میدان خواهد رفت.یحیی گل محمدی با فولاد منتظر پرسپولیس است.

سرخپوشان در این روز با تفکر مربی ترکیه آرایش خواهد یافت. طبیعی است که این دو دیدگاه، یعنی فولاد گل محمدی وپرسپولیس کارتال می تواند، یک بازی فراتر از لیگ را به نمایش بگذارد. سایر دیدارها روز شنبه برگزار خواهد شد.سپاهان به دنبال حفظ صدرنشینی وتراکتور برای بازگشت به صدر جدول خواهد بود.

نکته قابل توجه که چهار تیم بالای جدول بین سپاهان، تراکتور، پرسپولیس وفولاد بازی ها را گرم کرده است سه مربی خارجی وجود دارد وتنها گل محمدی مربی وطنی است که پنجه در پنجه مربیان خارجی انداخته است.

برنامه هفته ۱۸ لیگ برتر فوتبال

پنجشنبه ۱۱ بهمن ۱۴۰۳

استقلال - استقلال خوزستان - ساعت ۱۷ ورزشگاه شهر قدس

جمعه ۱۲ بهمن ۱۴۰۳

فولاد خوزستان - پرسپولیس - ساعت ۱۶- ورزشگاه شهدای فولاد اهواز

شنبه ۱۳ بهمن ۱۴۰۳

شمس آذر قزوین - فولاد مبارکه سپاهان - ساعت ۱۵:۴۵ - ورزشگاه سردار آزادگان قزوین

گل گهر سیرجان - نساجی مازندران - ساعت ۱۵:۴۵ - ورزشگاه سردار سلیمانی سیرجان

ذوب آهن اصفهان - خیبر خرم آباد - ساعت ۱۶ - ورزشگاه فولادشهر فولادشهر

تراکتورتبریز - هوادارتهران - ساعت ۱۵/۳۰ ورزشگاه یادگار امام تبریز

چادرملو اردکان - ملوان بندر انزلی - ساعت ۱۶:۴۵ - ورزشگاه شهید نصیری یزد

یکشنبه ۱۴ بهمن ۱۴۰۳

آلومینیوم اراک - مس رفسنجان - ساعت ۱۶- ورزشگاه امام خمینی (ره) اراک

اعلام اسامی محرومان هفته ۱۸

ساکت الهامی (سرمربی) انضباطی، مجتبی ابراهیمی کوچک سرایی ۲ اخطاره (نساجی)

محمد مهدی محبی انضباطی، سیدمحمد کریمی ۴ اخطاره (سپاهان)

محمد خدابنده لو کارت قرمز (پرسپولیس)

سینا خادم پور ۴ اخطاره (خیبر)

سیدمحمد قریشی کارت قرمز (ذوب آهن)

نوید کومار کارت قرمز (شمس آذر)

امیر مسعود سرآبادانی ۴ اخطاره (فولاد)

جدول لیگ برتر

رتبه	تیم	بازی	تفاضل	امتیاز
۱	سپاهان	۱۷	۱۸	۳۸
۲	تراکتور	۱۷	۱۹	۳۵
۳	فولاد	۱۷	۶	۳۴
۴	پرسپولیس	۱۷	۱۳	۳۳
۵	گل گهر	۱۷	۴	۲۵
۶	آلومینیوم	۱۷	۴	۲۳
۷	ذوب آهن	۱۷	۱	۲۳
۸	ملوان	۱۷	-۱	۲۰
۹	استقلال خوزستان	۱۷	-۴	۲۰
۱۰	چادرملو	۱۷	-۵	۲۰
۱۱	استقلال	۱۷	-۵	۱۹
۱۲	شمس آذر	۱۷	-۱۱	۱۷
۱۳	خیبر	۱۷	-۶	۱۶
۱۴	مس رفسنجان	۱۷	-۹	۱۶
۱۵	نساجی	۱۷	-۴	۱۵
۱۶	هوادار	۱۷	-۲۰	۹

اخبار *

منتفی شدن حضور محمد بنا در آذربایجان

طبق اطلاعات بدست آمده موضوع رفتن محمد بنا سرمربی سابق تیم ملی کشتی فرنگی ایران به آذربایجان منتفی شده است.

هفته گذشته ماجرای پیشنهاد آذربایجان به محمد بنا برای قبول هدایت تیم ملی کشتی فرنگی این کشور و سفر بنا به همراه بهروز حضرتی پور به باکو برای مذاکره با مسئولان فدراسیون کشتی آذربایجان رسانه‌ای شد.

پس از آن برخی ها به انتقاد از چرایی اقدام بنا برای مذاکره با آذربایجانی ها پرداختند، در حالیکه در ورزش حرفه‌ای او به عنوان یک سرمربی این حق را دارد که به پیشنهادات خارجی فکر کند و برای قبول هدایت یک تیم خارجی وارد مذاکره شود؛ کمااینکه در سال های قبل نیز جمشید خیرآبادی سال ها هدایت تیم ملی آذربایجان را بر عهده داشت.

پس از حواشی بوجودآمده درباره احتمال حضور بنا در جمهوری آذربایجان، وی روز (سه شنبه) به عنوان مشاور ارشد علیرضا دبیر رئیس فدراسیون کشتی در کمپ تیم‌های ملی کشتی حاضر شد و با کشتی گیران و کادر فنی تیم های ملی و رئیس فدراسیون کشتی دیدار گرم و صمیمی داشت.

طبق اطلاعات بدست آمده، موضوع حضور محمد بنا در تیم ملی آذربایجان منتفی شده و او به دلایل مختلف قصد ندارد پیشنهاد آذربایجانی ها را قبول کند.

اولین واکنش موسیمانه پس از فسخ:

همه چیز علیه من بود!

پیتسو موسیمانه به زودی ایران را ترک خواهد کرد اما پیش از ترک ایران تصمیم گرفت در مورد برخی مسایل صحبت کند چراکه اعتقاد دارد هواداران استقلال باید علل جدایی او و برخی موضوعات را بدانند

موسیمانه، در اولین واکنش خود پس از فسخ خطاب به هواداران استقلال گفت: متاسفانه صداقتی وجود نداشت. برای پرداخت طلب من از هر ترفندی استفاده شد. به من دروغ گفتند به دبی برو و با من بازی کردند من به باشگاه لیست دادم. در زمینه انتخاب بازیکنان به من احترامی گذاشته نشد و این موضوع من را ناراحت کرد اگر باشگاه به تعهدات خود عمل می کرد من هم قطعا فسخ نمی کردم. تا این لحظه مبلغ ۱۸۱.۰۰۰ دلار از دستمزد من پرداخت نشده است و حقوق ژانویه هم همینطور شرایط در روزهای اول خوب بود اما رفته رفته متوجه شدم برخی مسایل حل نمی شوند. با اینحال ۱۰ روز دیگر به استقلالی ها فرصت دادم تا پول مرا که ۱۸۱۰۰۰ دلار است بپردازند، درغیر اینصورت دیدار ما در فیفا خواهد بود. در آنجا شکل کار تغییر خواهد کرد.

رد پیشنهاد رم

کاسیمیرو عربستان را ترجیح داد

طبق اعلام تایمز اسپورت کاسیمیرو به خاطر حضور در لیگ عربستان پیشنهاد رم را رد کرده است.

کاسیمیرو یکی از بازیکنانی است که احتمال جدایی او از منچستر یونایتد بسیار زیاد است. این بازیکن برزیلی بعد از آمدن آموریم کمتر در ترکیب منچستریونایتد به میدان می رود و همین باعث شده است احتمال جدایی اش زیاد باشد.

روزنامه تایمز اعلام کرد کاسیمیرو مورد توجه باشگاه رم ایتالیا قرار دارد اما به پیشنهاد این تیم پاسخ منفی داده است. طبق اعلام این روزنامه کاسیمیرو دوست دارد که راهی لیگ عربستان شود و به همین خاطر به پیشنهاد رم پاسخ منفی داده است. از النصر و الاهلی به عنوان مشتریان جدی این بازیکن برزیلی یاد می شود. کاسیمیرو در رئال مادرید یکی بازیکنی بسیار کلیدی و تاثیرگذار بود اما در یونایتد روزهای ناامیدکننده‌ای را تجربه کرد. این در حالی است که او یکی از گرانقیمت ترین خریدهای شیاطین سرخ به شمار می رود.

رسانه ترک خبر داد

توافق مهاجم ترکیه‌ای با پرسپولیس

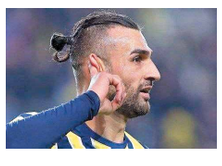

با اعلام منابع ترکیه‌ای باشگاه پرسپولیس با سردار تورسون مهاجم سابق تیم ملی ترکیه و فنرباغچه به توافق رسید.

رسانه tam۱ ترکیه مدعی شده که سردار تورسون با باشگاه پرسپولیس به توافق رسیده است.

تورسن ۳۳ سال سن دارد که در نیم فصل اول ترکیه مهاجم ذخیره آلانیا اسپور بود و تنها توانست در ۱۵ بازی به زمین بیاید و ۵۳۴ دقیقه بازی کند؛ چیزی نزدیک به ۳۶ دقیقه در هر بازی که البته در این زمان نیز نه گلی زد و نه پاس گلی داد. تورسن فصل قبل نیز مهاجم قرضی «فاتح قره گمرک» بود و در ۳۱ بازی در لیگ ترکیه ۶ گل زد. تورسن در سال ۲۰۲۱ و ۲۰۲۲ به تیم ملی ترکیه نیز دعوت شد و توانست در ۱۰ بازی ۷ گل به ثمر رساند.

مهاجم ۳۳ ساله ترک، در سال ۲۰۲۱ و ۲۰۲۲ در تیم فنرباغچه بازی کرد و توانست آمار ۶۳ بازی و ۱۹ گل به ثمر رساند.

رایزنی ها آغاز شد

استرآماچونی به استقلال جواب رد داد!

تماس ها برای بازگشت استرآماچونی از طریق مدیر برنامه های او انجام شده امادست استقلال بار دیگر کوتاه ماند. در پی در خواست باشگاه استقلال مبنی بر در اختیار گرفتن سکان تیم استقلال توسط استراماچونی، مدیر برنامه مربی ایتالیایی واکنش نشان داد.

مدیر برنامه های استراماچونی به درخواست بازگشت این سرمربی به استقلال پاسخ داد وگفت: من پیام‌های زیادی درباره استراماچونی و بازگشت احتمالی او به استقلال دریافت کردم.

تجربه جذاب زندگی در تهران و سرمربیگری در آن باشگاه بزرگ در قلب آندره آجادار دولی در حال حاضر، شرایط بازگشت برای او فراهم نیست. هیچکس نمی داند در آینده چه خواهد شد. برای شما بهترین ها را آرزو دارم. استرس ماچونی در جایی گفته است، بار نخست که در تیم استقلال مسئولیت پذیرفتم، با من برخورد مناسبی صورت نگرفت، ابن در حالی بود که من تلاش خودرا در جهت تحول در این تیم انجام دادم وموفق هم دیده شدم.

موافقت مجمع تشخیص مصلحت نظام با پرداخت کامل متناسب سازی حقوق بازنشستگان دولت

اعضای مجمع تشخیص مصلحت نظام در ادامه بررسی موارد اصراری اختلاف بین مجلس و شورای نگهبان در بودجه ۱۴۰۴ با پرداخت کامل متناسب سازی حقوق بازنشستگان دولت و پرداخت مطالبات فرهنگیان بازنشسته سال ۱۴۰۰ موافقت کردند.

به گزارش ایرنا از مرکز رسانه و روابط عمومی مجمع تشخیص مصلحت در جلسه فوق العاده دیروز این نهاد به ریاست آیت الله صادق آملی لاریجانی با حضور سران سه قوه و اکثریت اعضاء، موارد اصراری مجلس در لایحه بودجه ۱۴۰۴ کل کشور و سقف منابع عمومی دولت و مفروضات منابع و مصارف بررسی و پایان یافت. در این جلسه درباره بند الحاقی (۳) تبصره (۵) در موضوع متناسب سازی حقوق بازنشستگان دولت و پرداخت مطالبات بازنشستگان فرهنگی ۳۱ شهریور ۱۴۰۰ تا تاریخ ۳۰ بهمن ۱۴۰۰، پس از استماع نظر شورای نگهبان، مجلس و دولت، اعضای مجمع به مصلحت مورد نظر مجلس رای دادند. بدین ترتیب در بودجه سال آینده، مبلغ ۹۵۰ هزار میلیارد ریال به منظور تامین اعتبارات مربوط به پرداخت متناسب سازی حقوق بازنشستگان دولت و پرداخت مطالبات بازنشستگان فرهنگی ۱۴۰۰/۶/۳۱ تا ۱۴۰۰/۱۱/۳۰ ناشی از اجرای قانون نظام رتبه بندی معلمان، تامین و تخصیص می یابد.

سخنگوی سازمان مدیریت بحران:

آتش سوزی در بخش های صنعتی تهران در حال افزایش است

سخنگوی سازمان مدیریت بحران کشور در تشریح اصلی ترین بحران هایی که شهر تهران با آنها مواجه است، گفت: اولویت اصلی ما زلزله، سیل و آتش سوزی هایی است که در بخش های صنعتی در حال افزایش است.

این سه موضوع را به عنوان موضوعات اصلی در تهران درنظر گرفته ایم و در حال نظارت بر آنها هستیم.

حسین ظفری در گفتگو با ایلنا اظهار داشت: شهرک های صنعتی در اقمار و اطراف شهر تهران توسعه پیدا کرده اند. برای هر کدام از اینها، دستورالعمل ها، نظارت ها، مانورها و نیروی انسانی آماده شده و در حال پیگیری، نظارت و پیشرفت است.

وی در ادامه تصریح کرد: وضع بارش ها در سال های گذشته و این که طی سال های قبل یک دوره خشکسالی داشتیم و از طرف دیگر برداشت بیش از حد مجاز از بخش هایی از کشور، باعث شده اند که پدیده فرونشست نیز به اولویت های اصلی کشور اضافه شود.

ظفری ادامه داد: با این نگاه، هم سازمان نقشه برداری کشور به استخراج نرخ فرونشست اهتمام دارد و هم مرکز تحقیقات ساختمان و مسکن در حال تکمیل نقشه فرونشست در کشور است که این موارد در آن مشخص هستند. حتما با ارائه این نقشه برای مردم مشخص می کنیم که کدام بخش های کشور بیشتر و کدام کمتر درگیر فرونشست است.

وی افزود: می توان گفت برای فرونشست تقریباً چند کار با هم در حال انجام هستند. وزارت نیرو کارگروهی را تشکیل داد که اقداماتی را در زمینه مقابله منطقی و هوشمندانه با برداشت های بی رویه انجام می دهد. مرکز تحقیقات ساختمان و مسکن نیز در تدارک تهیه دستورالعمل هایی است.

آگهی استعلام عمومی

تجارت الکترونیک پارسیان (تاپ) (سهامی عام)

تأمین باطری ups

شرکت تجارت الکترونیک پارسیان در نظر دارد نسبت به تأمین تعداد ۲۴ عدد باطری ups از طریق استعلام عمومی اقدام نماید، لذا از تمامی مجموعه‌های دارای شرایط شرکت دراستعلام دعوت به عمل می‌آورد جهت دریافت مستندات از تاریخ ۱۴۰۳/۱۱/۰۷ به آدرس این شرکت مراجعه و پیشنهادات خود را حداکثر تا مورخ ۱۴۰۳/۱۱/۱۷ ساعت ۱۶:۰۰ به آدرس این شرکت: بلوار نلسون ماندلا، خیابان گلگونه، پلاک ۴۲، شرکت تجارت الکترونیک پارسیان، واحد ۶ دبیرخانه تحویل نمایند.

شرکت تجارت الکترونیک پارسیان (اداره تدارکات داخلی و قراردادها)

پرسپولیس واستقلال، فقط ۲ بازی در آزادی

مدیران دو باشگاه استقلال و پرسپولیس نشستی را با مسئولان سازمان لیگ درباره میزبانی بازی هایشان در ورزشگاه آزادی تهران برگزار کردند. پیش از این مقرر شده بود هر یک از این دو تیم تا پایان نیم فصل سه دیدار را به انتخاب خودشان در ورزشگاه آزادی برگزار کنند. استقلال به جز دیدار دارابی، بازی هایش مقابل نساجی و فولاد و پرسپولیس هم دیدارهایش برابر ملوان و سپاهان را در آزادی میزبانی خواهد کرد. البته هر کدام از این دو تیم یک دیدار دیگر را هم در ورزشگاه آزادی میزبانی خواهند کرد.

پست جدید تاج

رئیس هیات اجرایی مسابقات بازیهای آسیایی داخل سالن معرفی شد.

کنفدراسیون فوتبال آسیا در یک نامه رسمی مهدی تاج را به عنوان رئیس هیات اجرایی بخش فوتسال مسابقات بازی های آسیایی داخل سالن و هنرهای رزمی انتخاب کرد.

بازی های آسیایی داخل سالن و هنرهای رزمی در سال ۲۰۲۶-۲۰۲۷ به میزبانی کشور عربستان سعودی برگزار خواهد شد.

مسعود شجاعی برکنار شد، پور موسوی آمد

خبر خیلی کوتاه بود. مسعود شجاعی از مربیگری تیم مس رفسنجان بر کنار شد.

در رابطه با این برکناری هیچگونه توضیحی ارایه نشده است. به دنبال آن، سیروس پور موسوی جانشین شجاعی شد. متاسفانه در فوتبال ما جذب وانتخاب مربیان به صورت چرخی است. یک گروه از مربیان در چرخه فوتبال وجود دارند که هراز گاهی در تیم ها دیده می شوند. این هراز گاهی یا یکساله است، یا به صورت نیم فصل در تیم ها دیده می شوند. اکنون بعد از جابجایی مربیان در تیم های پرسپولیس، استقلال، خیبر، شمس آذر ونساجی، نوبت به مسعود شجاعی رسید تا پس از نزدیک به نیم فصل ازمس رفسنجان برکنار وپور موسوی که کارنامه خوبی در مربیگری در لیگ برتر ندارد جانشین شود. سیروس پورموسوی به عنوان سرمربی جدید مس رفسنجان انتخاب شد. همچنین آکاسیو سانتوس، مربی پرتغالی تیم ملی نیجریه به عنوان کمک اول به کادر فنی مس رفسنجان اضافه شد

اعلامیه پذیره نویسی سهام

شرکت سرمایه گذاری افتخار سهام (سهامی عام)

ثبت شده به شماره ۲۳۸۴۸۷ و شناسه ملی ۱۰۱۰۲۷۹۳۴۸۰

به اطلاع می رساند به استناد مصوبه مجمع عمومی فوق العاده مورخ ۱۴۰۳/۰۹/۰۳ و مجوز شماره ۰۹۳-۰۳۴/۱۲۴۳۷۹۷ مورخ ۱۴۰۳/۰۸/۱۳ سازمان بورس و اوراق بهادار مقرر گردید سرمایه شرکت از مبلغ ۲،۰۰۰ میلیارد ریال به مبلغ ۲،۵۰۰ میلیارد ریال، افزایش یابد. در مهلت تعیین شده جهت استفاده از حق تقدم خرید سهام، تعداد ۳۷۳،۰۷۹،۷۳۳ سهم از سهام جدید توسط سهامداران شرکت پذیره نویسی گردیده است. با عنایت به انقضای مهلت استفاده از حق تقدم مذکور و به منظور تحقق افزایش سرمایه ۱۲۶،۹۲۰،۲۶۷ سهم ۱،۰۰۰ ریالی استفاده نشده سهامداران برای پذیره نویسی عمومی با عنایت به مجوز شماره ۰۵۲-۰۳۷/۱۲۴۳۷۹۷ مورخ ۱۴۰۳/۱۱/۱۰ سازمان بورس و اوراق بهادار به شرح زیر عرضه می گردد:

۱) موضوع فعالیت شرکت:
موضوع فعالیت اصلی: الف ـ سرمایه گذاری در سهام، سهم الشرکه، واحدهای سرمایه گذاری صندوق ها یا سایر اوراق بهادار دارای حق رای شرکت ها موسسات یا صندوق های سرمایه گذاری با هدف کسب انتفاع به طوری که به تنهایی یا به همراه اشخاص وابسته خود، کنترل شرکت، موسسه یا صندوق سرمایه گذاری سرمایه پذیر را در اختیار نگرفته یا در آن نفوذ قابل ملاحظه نیابد؛ ب ـ سرمایه گذاری در سایر اوراق بهادار که به طور معمول دارای حق رأی نیست و توانایی انتخاب مدیر یا کنترل ناشر را به مالک اوراق بهادار نمی دهد.
موضوع فعالیت های فرعی: الف ـ سرمایه گذاری در مسکوکات، فلزات گران بها، گواهی سپرده بانکی و سپرده های سرمایه گذاری نزد بانک ها و موسسات مالی اعتبار مجاز؛ ب ـ سرمایه گذاری در سهام، سهم الشرکه، واحدهای سرمایه گذاری صندوق ها یا سایر اوراق بهادار دارای حق رای شرکت ها، موسسات یا صندوق های سرمایه گذاری با هدف کسب انتفاع به طوری که به تنهایی یا به همراه اشخاص وابسته خود، کنترل شرکت، موسسه یا صندوق سرمایه گذاری سرمایه پذیر را در اختیار گرفته یا در آن نفوذ قابل ملاحظه بیابد؛ ج ـ سرمایه گذاری در سایر دارایی ها از جمله دارایی های فیزیکی، پروژه های تولیدی و پروژه های ساختمانی با هدف کسب انتفاع؛ د ـ ارائه خدمات مرتبط با بازار اوراق بهادار از جمله: پذیرش سمت در صندوق های سرمایه گذاری ـ تامین مالی بازارگردانی اوراق بهادار ـ مشارکت در تعهد پذیره نویسی اوراق بهادار ـ تضمین نقدشوندگی، اصل یا حداقل سود اوراق بهادار ـ هـ ـ شرکت می تواند در راستای اجرای فعالیت های مذکور در حدود مقررات و مفاد اساسنامه اقدام به اخذ تسهیلات مالی یا تحصیل دارایی نماید یا اسناد بانکی افتتاح کند و به واردات یا صادرات کالا بپردازد و امور گمرکی مربوطه را انجام دهد این اقدامات فقط در صورتی مجاز است که در راستای اجرای فعالیت های شرکت ضرورت داشته باشند و انجام آن ها در مقررات منع نشده باشد.
۲) مرکز اصلی و نشانی شعب شرکت و کدپستی: تهران ـ سعادت آباد بلوار مدیریت خیابان نبی اکرم نبش چهلم غربی پلاک ۱ واحد ۲ به کدپستی ۱۹۹۷۹۳۳۷۵۰ همچنین شرکت فاقد شعبه می باشد.
۳) سرمایه فعلی شرکت: ۲/۰۰۰/۰۰۰/۰۰۰/۰۰۰ ریال
۴) موضوع افزایش سرمایه: اصلاح ساختار مالی و توسعه پرتفوی سرمایه گذاری
۵) محل افزایش سرمایه: از محل مطالبات حال شده سهامداران و آورده نقدی
۶) مبلغ افزایش سرمایه: ۵۰۰/۰۰۰/۰۰۰/۰۰۰ ریال
۷) مبلغ سرمایه پس از افزایش: ۲/۵۰۰/۰۰۰/۰۰۰/۰۰۰ ریال
۸) مدت شرکت: نامحدود
۹) نوع سهام: عادی با نام و شرکت فاقد سهام ممتاز است.
۱۰) ارزش اسمی هر سهم: ۱،۰۰۰ ریال
۱۱) مبلغ مشارکت شده توسط سهامداران شرکت: ۳۷۳،۰۷۹،۷۳۳،۰۰۰ ریال
۱۲) تعداد سهام قابل عرضه به عموم: ۱۲۶،۹۲۰،۲۶۷ سهم
۱۳) مشخصات اعضای هیئت مدیره و مدیرعامل شرکت:

اشخاص حقیقی یا حقوقی	شماره ثبت اشخاص حقوقی	شناسه ملی اشخاص حقوقی	نماینده	نام پدر	شماره شناسنامه	کدملی	سمت
آموزش فناوری ساحل و فراساحل	۷۴۹۴	۱۰۸۰۰۱۰۲۷۲۰	امیرحسین سپهری	محمدرضا	۱۰۶۹	۴۴۴۹۴۱۳۴۲۳	رئیس هیئت مدیره (غیرموظف)
شرکت حمل و نقل و خدمات کانتینری بیکران قشم	۲۳۹۱	۱۰۸۶۱۹۲۵۰۲۱	سعید ذوالفقاری	علی	۲۶	۰۰۶۳۹۱۵۵۷۱	مدیرعامل و نائب رئیس هیئت مدیره
تایدواتر خاورمیانه	۱۳۳۴۱	۱۰۱۰۰۴۷۸۴۳۳	محمدرضا بیگدلی	حسین	۴۴۲	۰۰۴۴۳۹۱۵۷۹	عضو هیئت مدیره (موظف)
خدمات دریایی و کشتیرانی خط دریابندر	۱۸۱۱	۱۰۱۰۲۱۳۵۹۷۹	احمد دودانگه	خدابخش	۳۴۷	۱۹۷۱۸۱۴۱۴۸	عضو هیئت مدیره (غیرموظف)
رهیاب رایانه گستر	۱۴۸۲۰۶	۱۰۱۰۱۹۱۰۷۹۵	سیاوش گلزاریان پور	رحمن	۳۰۱۰	۱۸۱۸۵۶۲۲۱۹	عضو هیئت مدیره (غیرموظف)

* شرکت فاقد عضو علی البدل هیئت مدیره می باشد.
۱۴) شرایط حضور و حق رأی صاحبان سهام در مجامع عمومی:
هر صاحب سهم یا وکیل یا قائم مقام قانونی شخص حقیقی صاحب سهم یا نماینده یا نمایندگان شخص حقوقی صاحب سهم، صرف نظر از تعداد سهام صاحب سهم، می تواند به شرط ارائه اصل ورقه سهام یا گواهی موقت سهام و مدرک هویت، وکالت یا نمایندگی، در کلیه مجامع عمومی، حضور یابد. هر سهامدار، برای هر یک سهم فقط یک رأی خواهد داشت، مگر در انتخاب اعضای هیأت مدیره شرکت که مطابق ماده ۸۸ اصلاحیه قانون تجارت عمل خواهد شد.
۱۵) مقررات اساسنامه راجع به تقسیم سود، تشکیل اندوخته و تقسیم دارایی بعد از تصفیه:
تقسیم سود طبق ماده ۹۰ اصلاحیه قانون تجارت بین صاحبان سهام فقط پس از تصویب مجمع عمومی جایز خواهد بود و در صورت وجود منافع تقسیم ۱۰ درصد از سود سالانه بین صاحبان سهام الزامی است. وضع اندوخته قانونی از سود خالص شرکت مطابق اصلاحیه قانون تجارت انجام می شود به پیشنهاد هیات مدیره و تصویب مجمع عمومی عادی، ممکن است قسمتی از سود خالص برای تشکیل سایر اندوخته ها کنار گذاشته شود.
۱۶) تعداد و امتیازات سهام ممتاز شرکت: شرکت فاقد سهام ممتاز است.
۱۷) مبلغ و تعداد اوراق مشارکت قابل تبدیل به سهم: شرکت فاقد هرگونه اوراق مشارکت قابل تبدیل به سهام است.
۱۸) مبلغ باز پرداخت نشده اوراق مشارکت: شرکت فاقد هرگونه مبلغ بازپرداخت نشده اوراق مشارکت است.
۱۹) مبلغ دیون شرکت و همچنین مبلغ دیون اشخاص ثالث که توسط شرکت تضمین شده است: مطابق با صورت های مالی حسابرسی شده منتهی به ۱۴۰۳/۰۶/۳۱ مجموع بدهی های کوتاه مدت و بلندمدت شرکت به ترتیب برابر با ۲۰۹،۵۳۴ و ۵،۱۴۲ میلیون ریال می باشد. همچنین بر اساس یادداشت ۲۸ همراه صورت های مالی حسابرسی شده مزبور بدهی های احتمالی به همراه مبلغ تضمین های اعطایی در خصوص بدهی های اشخاص ثالث برابر با ۶۰۴،۲۰۰ میلیون ریال می باشد.
۲۰) مدت پذیره نویسی: پذیره نویسی از اول وقت اداری روز شنبه مورخ ۱۴۰۳/۱۱/۱۳ آغاز و تا پایان وقت اداری روز شنبه مورخ ۱۴۰۳/۱۱/۲۷ به مدت ۱۵ روز ادامه خواهد داشت.
تذکر: چنانچه سقف سرمایه تعیین شده قبل از انقضای مهلت پذیره نویسی تکمیل و وجوه مربوطه تأمین گردد، عملیات پذیره نویسی متوقف خواهد شد.
۲۱) حداقل و حداکثر سهامی که هنگام پذیره نویسی باید تعهد شود: حداقل ۱ سهم و حداکثر ۱۲۶،۹۲۰،۲۶۷ سهم می باشد.
۲۲) مشخصات متعهد پذیره نویسی و میزان تعهدات آن:

نام متعهد	شخصیت حقوقی	میزان تعهدات	موضوع فعالیت
تایدواتر خاورمیانه	سهامی عام	خرید کلیه حق تقدم های استفاده نشده	خدمات دریایی و بندری

۲۳) روزنامه کثیرالانتشار: روزنامه کثیرالانتشاری که اطلاعیه ها و آگهی های ناشر در آن منتشر می شود روزنامه اطلاعات می باشد. همچنین اعلامیه مذکور در سامانه کدال (بر اساس مفاد ماده ۱۸ قانون تأمین مالی تولید و زیرساخت ها) نیز منتشر می گردد.
۲۴) چگونگی پذیره نویسی: با توجه به ثبت شرکت سرمایه گذاری افتخار سهام (سهامی عام) نزد سازمان بورس و اوراق بهادار، پذیره نویسی سهام این شرکت تماماً از طریق شبکه کارگزاری انجام خواهد شد. متقاضیان پذیره نویسی می توانند در مهلت تعیین شده برای پذیره نویسی نسبت به ارائه تقاضای سفارش خرید اقدام نمایند. ضمناً خریداران حق تقدم فوق، می بایست علاوه بر مبالغ پرداختی بابت حق تقدم، مبلغ اسمی هر سهم را نیز به کارگزار مربوطه بپردازند.
۲۵) مشخصات حساب بانکی ناشر: مبالغ ارزش اسمی حق تقدم های دریافتی توسط کارگزار ناظر در پایان هر روز معاملاتی، پس از تسویه وجوه در اتاق پایاپای شرکت سپرده گذاری مرکزی اوراق بهادار و تسویه وجوه، به حساب زیر واریز می گردد:
حساب شماره ۲۱۱۱۸۶۱۴۷۰۰۵ به نام شرکت سرمایه گذاری افتخار سهام (سهامی عام)، نزد بانک صادرات شعبه احمد قصیر و کد شعبه ۱۳۶۵
۲۶) کلیه اطلاعات و مدارک مربوط به شرکت شامل: اساسنامه، طرح اعلامیه پذیره نویسی و آخرین صورت های مالی به اداره ثبت شرکت های تهران / اداره شرکت ها و موسسات غیرتجاری تهران تسلیم شده است. همچنین گزارش توجیهی هیئت مدیره در خصوص افزایش سرمایه، گزارش بازرس قانونی و بیانیه ثبت سهام در دست انتشار در سایت رسمی ناشران اوراق بهادار به آدرس www.Codal.ir در دسترس علاقه مندان می باشد.
۲۷) مشخصات سهامداران:

نام سهامدار	نوع شخصیت حقوقی	تعداد سهام	درصد مالکیت
تایدواتر خاورمیانه	حقوقی (سهامی عام)	۸۰۳،۴۴۵،۰۷۰	٪۶۱.۸

۲۸) نحوه عمل در صورت عدم تکمیل پذیره نویسی سهام شرکت: شرکت تایدواتر خاورمیانه تعهد نموده است حداکثر ظرف مدت ۵ روز پایانی مدت پذیره نویسی نسبت به خرید کلیه حق تقدم های باقیمانده اقدام نماید.
نکات مهم:
* مسئول صحت و قابلیت اتکای اطلاعات اعلامیه پذیره نویسی بر عهده ناشر است.
* ناشر، شرکت تأمین سرمایه، حسابرس، ارزش یابان و مشاوران حقوقی ناشر، مسئول جبران خسارت وارده به سرمایه گذارانی هستند که در اثر قصور، تقصیر، تخلف و یا به دلیل ارائه اطلاعات ناقص و خلاف واقع در عرضه اولیه که ناشی از فعل یا ترک فعل آن ها باشد، متضرر گردیده اند.
* ثبت اوراق بهادار نزد سازمان بورس و اوراق بهادار، به منظور حصول اطمینان از رعایت مقررات قانونی و مصوبات سازمان بورس و اوراق بهادار و شفافیت اطلاعاتی بوده و به منزله تأیید مزایا، تضمین سودآوری و یا توصیه و سفارشی در مورد شرکت ها یا طرح های مرتبط با اوراق بهادار توسط سازمان نمی باشد.
* پذیره نویسان می توانند در صورت مشاهده هرگونه تخلف از موارد یاد شده در این اعلامیه مراتب را کتباً به سازمان بورس و اوراق بهادار به آدرس زیر اسال نمایند.
تهران ـ ابتدای خیابان ملاصدرا ـ

اطلاعات ۱۳۰۵
* پنجشنبه ۱۱ بهمن ۱۴۰۳ * ۲۹ رجب ۱۴۴۶
* ۳۰ ژانویه ۲۰۲۵ * سال نودونهم * شماره ۲۸۸۷۴
ettelaatonline ettelaat.com

رئیس کمیته آسیب های اجتماعی مجلس:

سطح آسیب های اجتماعی روبه تزاید است

رئیس کمیته آسیب های اجتماعی مجلس گفت: مساله آسیب های اجتماعی از نظر من به عنوان یکی از کسانی که سالها درحوزه آسیب ها کار کرده ام و تخصصی درعلوم اجتماعی دارم یک مساله رو به تزاید است و دردولت های مختلف متاسفانه این سیرصعودی راشاهد بوده ایم.

احمد نادری درگفتگو با خبرنگار ما درباره سطح آسیب های اجتماعی درجامعه اضافه کرد: این یک مشکل ساختاری بوده و به ساختار برمی گردد، برخی دولت ها بارویکردی که داشتند بیشترش کردندو برخی سعی کردند جلوگیری کنند، اما چون آسیب ها ساختاری هستند بنابراین نمودار صعودی بالاتر می رود وما شاهد تزاید آسیب های اجتماعی هستیم که باهم تداخل هم دارند. وی افزود: آسیب ها اجتماعی فقط آسیب های کلاسیک مثل طلاق واعتیاد ومصرف موادمخدر نیست. درجامعه پس مدرن شده فعلی وبعد از ورود انقلاب اطلاعاتی به جامعه شاهدآن هستیم که آسیب ها نوظهور شده اند وذات پس مدرن پیدا کرده اند و جامعه تبدیل شده به جامعه شبکه ای که دراین جامعه شبکه ای آسیب ها شکل ، جنس ومدلش عوض می شود که اصطلاحا به آن آسیب های نوظهور می گویم. بنابراین فقط نباید روی آسیب های کلاسیک کار کنیم و توامان بایدآسیب های نوظهور راهم درنظر بگیریم.

نماینده تهران اضافه کرد: این آسیب های نوظهور مخصوصا اکنون گریبانگیر قشر جوان و نسل زد(Z) وسن های پایین تر شده است که بسیار خطرناک است. البته این آسیب های نوظهور مساله جهانی است در آمریکا تا اروپا وآسیا وآفریقا نسل زد رادرگیر کرده است وشاهد جهانی شدن آسیب های نوظهور تحت منطق شبکه های اجتماعی ورسانه ای هستیم. این نماینده تهران افزود: البته ما باید قوانین خودرا داشته باشیم وبه عنوان رئیس کمیته آسیب های اجتماعی مجلس امیدوارم قوانین خوبی راتدوین کنیم. درحوزه فضای مجازی هم که یک علت العللی برای آسیب های نوظهور شده است، قوانینی دردست تدوین داریم وبرای آسیب های نوظهور درکمیسیون اجتماعی هم طرح هایی دردست تدوین است تا تبدیل به قانون شوند.

ورود اتباع غیرقانونی، عامل مهم ازدیاد کودکان کار

رئیس کمیته آسیب های اجتماعی مجلس درباره کودک کار و زباله گردهم با تأکید بر اینکه طبق قانون پیمانکاران شهرداری حق استفاده از کودکان ایرانی واتباع افغانستانی برای جمع آوری و تفکیک زباله را ندارند، گفت: با این حال پیمانکاران شهرداری این قانون را دور می زنند، یعنی هرچند طبق قانون، خود پیمانکاران از کودکان برای تفکیک و جمع آوری زباله استفاده نمی کنند ولی غیر مستقیم این کار راانجام می دهند.

نادری اضافه کرد: به این صورت که پیمانکاران، مناطق رااز شهرداری اجاره کرده اند، به صورت محله ای به افرادی اجاره می دهند که آنهااز کودکان زباله گرد برای جمع آوری وتفکیک زباله استفاده می کنند یاپیمانکاران به ازای دریافت ماهانه مبلغی از کودکان زباله گرد امکان بهره برداری از سطل های زباله منطقه را به آن ها می دهند.

وی درباره کاهش آسیب های کودکان کار و کاهش جمعیت آنان اظهارداشت: مهم ترین ماموریت و رسالت اورژانس اجتماعی سازمان بهزیستی کشور حمایت از کودکان کار است. از اورژانس اجتماعی سازمان بهزیستی کشور انتظار می رود که به صورت تخصصی وارد این مسئله شود و در جاهایی که مسئله ابعاد چندگانه ای پیدا می کند باسازمان هاونهادهای دیگر همکاری کند. برای نمونه در زمینه آموزش کودکان کار می توان باآموزش و پرورش، در زمینه فرهنگ سازی نحوه مواجهه با کودکان کار با رسانه ها، در زمینه توانمندسازی خانواده کودکان کار با شهرداری، در مورد کودکان کار اتباع افغانستانی با وزارت کشور همکاری کند. نادری بااشاره به اینکه در بسیاری از کشورها سمن های فعال در حوزه کودکان با حمایت های مسئولیت های اجتماعی شرکت ها به مدیریت مسئله کودکان کار می پردازند، ادامه داد: در چرخه اجتماعی، سمن ها قدرت زیادی دارند و تمام فرایند شناسایی کودکان کار، تعامل با خانواده کودکان کار، حمایت مالی خانواده کودکان کار، حمایت آموزشی، درمان سلامتی روانی و فیزیکی کودکان کار از طریق همین سمن ها انجام می شود؛ بنابراین باید به سمن های فعال در حوزه حمایت از کودکان اعتماد کنیم و سازمان ها دولتی بخشی از ماموریت و رسالت خود را به سمن ها واگذار کنند و خودشان صرفاً به رویه کارها نظارت داشته باشند. در این الگو می توان از پتانسیل اقتصادی و اجتماعی شرکت ها و موسسات خصوصی برای حل مسئله اجتماعی بومی استفاده کرد.

درنشست «نظم جهانی و سیاست خارجی ایران»

ظریف: باید به مزاحمت آمریکا برای ایران پایان دهیم

معاون راهبردی رئیس جمهوری در نشست گفت و شنود پیرامون نظم جهانی و سیاست خارجی ایران که در موسسه مطالعات ایران و اوراسیا (ایراس) برگزار شد گفت: من آمریکا رایک فرصت برای سیاست خارجی ایران نمی بینم، آمریکارا مزاحمت یا غل و زنجیری می دانم که باید از پای سیاست خارجی ایران باز شود.

به گزارش ایرنا، محمد جواد ظریف در این نشست که با عنوان «چشم انداز تحولات منطقه وجهان در دوره ترامپ» برگزار شد، بااشاره ای کوتاه به مجموعه سخنان گفته شده در پنجاه و پنجمین مجمع جهانی اقتصاد (داووس ۲۰۲۵) گفت: با توجه به تجربه جهانی از یک دور ریاست جمهوری دونالد ترامپ یک جمله در اکثر برآوردها و اظهارنظرها مشترک بود: «دونالد ترامپ، رئیس جمهوری جدید ایالات متحده را جدی بگیرید اما نه کلمه به کلمه او را.» برآورد بسیاری از حاضران این بود که ترامپ به دنبال بازگرداندن قدرت سخت است اما با استفاده از ابزار تعرفه. به عنوان نمونه ترامپ در همین بازه زمانی اندک گذشته از بازگشت به قدرت، پس از امتناع دولت کلمبیا از پذیرش دو پرواز نظامی حامل مهاجران غیرقانونی کلمبیایی به آمریکا، از اعمال تعرفه ۲۵ درصدی بر کالاها و محدودیت ویزا برای اتباع کلمبیا خبر داد.

وی درباره بحث های صورت گرفته پیرامون جهان پسا قطبی هم گفت: برخی از حاضران و سخنران ها معتقد بودند که اروپا خواهان اعمال نسبی هژمونی آمریکا ست اما ترامپ چنین چیزی را نمی خواهد. همزمان عده ای هم تاکید داشتند که عنصر وفاداری چندان در محاسبه های ترامپ ثابت نیست که البته در این باره تردیدهای جدی وجود دارد.

معاون راهبردی رئیس جمهوری ادامه داد: قطب بندی جدید در سطح بین المللی در آینده نزدیک شکل نخواهد گرفت. برخی این وضع را برپایی نوعی هرج و مرج می دانند، اما به نظر بنده الزاماً هرج و مرج رخ نخواهد داد. این به معنی شرایط جدید بین المللی است که ما ائتلاف های موقتی مبتنی بر موضوع به جای قطب بندی های دائمی خواهیم داشت.

دلیل برقرار نشدن صلح در خاورمیانه پرونده مفتوح فلسطین است

معاون راهبردی رئیس جمهوری در ادامه با تاکید بر این که ایران در این شرایط فرصتی دارد که باید از آن استفاده کند، گفت: عده ای در خارج از ایران به ویژه صهیونیست ها و برخی از جریان های برانداز ایرانی، به دنبال تثبیت این تفسیر و تصویر هستند که ایران در ضعیف ترین و همزمان خطرناک ترین حالت خود قرار دارد. این تصور آنچنان جا افتاده که در یکی از جلسات گفت و شنود برگزار شده در داووس یکی از عالی رتبه ترین مقام های اروپایی دائما تکرار می کرد که در این بازه زمانی ایران ضعیف شده است. در نهایت به او گفتم فرض کنیم که گفته شما صحیح است و ایران ضعیف تر شده است پس شما و همفکران شما دیگر نمی توانید ادعا کنید که ایران صلح خاورمیانه را بر هم زده است، چراکه به قول شما ما قدرت این کار را نداریم. در این جلسات اصرار من این بود که دلیل عدم برقراری صلح در خاورمیانه ایران نیست بلکه پرونده همچنان مفتوح فلسطین است.

ظریف تصریح کرد: دومین نکته ای که آنها بر روی آن تاکید دارند این است که ایران به ادعای آنها «ضعیف شده» اکنون با گزینه های کمتری روبه رو است و شاید هم بتوان گفت که تنها گزینه باقیمانده برای تهران سلاح هسته ای است. آنها در ادامه این ادعا می گویند که پیش از آنکه ایران بتواند به سمت تولید سلاح برود باید با اقدام نظامی مانع این کشور شویم. البته از حرفهای اخیر ترامپ این گونه بر می آید که چندان خریدار این استدلال های مطرح شده نیست. همزمان نکته ای که باید توجه داشته باشیم این است که ذهن ترامپ قابل تغییر است و اینطور نیست که او مثلاً متفکر روابط بین الملل با یک تئوری جاافتاده باشد که نتوان چیزی را در ذهن او تغییر داد. ترامپ تفکر تثبیت شده ای در این زمینه ندارد و بسته به شرایطی که در لحظه در آن قرار می گیرد حاضر است برخی پارادایم های خود را تغییر هم بدهد. آنچه که مهم است این که اکنون ممکن است ترامپ به این باور که ایران به سمت سلاح هسته ای حرکت خواهد کرد نرسیده باشد یا حتی این باور او را به این سمت سوق دهد که در چنین شرایطی بهتر است جلوی خطر را با معامله با ایران بگیرد اما این آخر بازی نخواهد بود. آمریکا در آینده همچنان قدرت اصلی دنیا خواهد بود اما همزمان که هژمون نخواهد بود افول راهم تجربه خواهد کرد.

قدرت بازدارندگی ایران، محور گمانه زنی ها در داووس

معاون راهبردی رئیس جمهوری در ادامه بااشاره به مجموع سخنان شنیده در این اجلاس گفت که ادعای بسیاری از چهره های مطرح سیاسی و مقامات این بود که ایران در حوزه بازدارندگی و قدرت موشکی ضعیف شده است. همزمان ادعاهایی راهم درباره تضعیف قدرت آنچه بازوهای ایران در منطقه می خوانند مطرح کردند.

وی در ادامه تاکید کرد که آنچه من در پاسخ به ادعای تضعیف نیروهای مورد حمایت ایران در منطقه به آن اشاره کردم این بود که اگر به تاریخچه تشکیل این نیروها نگاه کنید می بینید اتفاقا آنها در اوج دوره هایی که موقعیت آرمان فلسطین تضعیف شده به نظر می رسید، تشکیل شدند. از سوی دیگر همه این گروه ها در برهه های زمانی مختلف با تصمیم های موردی که گرفته اند استقلال خود از ایران رانشان داده اند. معاون راهبردی رئیس جمهوری در بخش دیگر این نشست، بااشاره به اینکه من در بخش های پایانی کتاب خود باعنوان «پایاب شکیبایی» به این موضوع اشاره کردم که اگر می خواهیم باآفریقا یا اروپا رابطه داشته باشیم این رابطه نباید در قالب دعوای باآمریکا تعریف شود چراکه در این دعوا، کسی جانب ما رانمی گیرد، گفت: نیازی به برقراری رابطه دوستانه باآمریکا نداریم بلکه باید کاری بکنیم که دیگران وقتی با ما رابطه برقرار می کنند احساس نکنند باید باآمریکا دعوا کنند، چراکه در این صورت ما را انتخاب نخواهند کرد کما اینکه می بینیم که اکنون هم این کار رانمی کنند. اگر می خواهیم باآفریقا یا اروپا رابطه داشته باشیم این رابطه نباید در قالب دعوای باآمریکا تعریف شود چراکه در این دعوا، کسی جانب ما رانمی گیرد.

ظریف در ادامه با انتقاد از اینکه فضای ملتهب پیرامون مذاکره با آمریکا توسط مخالفان مذاکره در ایران شکل می گیرد، گفت: من در داووس در همه نشست ها و همچنین در گفتگویی که بافریدزکریا مجری شبکه سی.ان.ان داشتم به مشکلات مذاکره اشاره کردم و تاکید داشتم که ما با یک تجربه سنگین به مذاکره برای احیای برجام باز می گردیم و این کار راسخت تر خواهد کرد چراکه دور اول و برای رسیدن به برجام این تجربه را نداشتیم اما اکنون این بدعهدی طرف مقابل تبدیل به تاریخچه این مذاکرات شده است. وی در پایان این نشست تاکید کرد که قدرت معنایی ایران باید در خارج و داخل از کشور باز تولید شود.

۲ میلیون مهاجرغیرقانونی افغانستانی در ایران حضور دارند

معاون امنیتی وانتظامی وزیر کشور با بیان اینکه حدود چهار میلیون و ۵۰۰ هزار مهاجر قانونی و حدود دومیلیون مهاجر غیرقانونی افغانستانی در ایران زندگی می کنند، گفت که در حال حاضر و به صورت مستمر، تعداد قابل توجهی مهاجر غیرقانونی به کشور خود بازمی گردند.

علی اکبر پورجمشیدیان که در سفر اخیر وزیر امور خارجه به افغانستان حضور داشت، در گفتگو با ایسنا، در پاسخ به این سوال که در حال حاضر مهم ترین موضوعات امنیتی و انتظامی ایران با افغانستان چیست؟، اظهار داشت: مهم ترین موضوع مساله مهاجران غیرقانونی افغانستانی در ایران و تردد های غیرقانونی آنها در داخل کشور است. یکی دیگر از مسائل امنیتی بحث انسداد مرزهاست که در حال حاضر از سوی ایران در حال انجام است و در همین چارچوب اختلافات مرزی با طرف افغانستانی داریم.

وی با تاکید بر اینکه این اختلافات را باید از طریق کارشناسی حل کرده و به جلو ببریم، تصریح کرد: یکی دیگر از مسائلی که در حوزه امنیتی بین ایران و افغانستان وجود دارد بحث مبارزه با تروریسم است. باید تعامل نزدیکی در حوزه اطلاعاتی و امنیتی بین دو طرف ایجاد شود و از طریق تعاملات اطلاعاتی یک اشراف دقیقی از سوی دستگاه های اطلاعاتی بر روی گروه های تروریستی پیدا کنیم و بتوانیم آنها را کنترل کنیم.

معاون امنیتی و انتظامی وزیر کشور به موضوع قاچاق مواد مخدر اشاره کرد و گفت: به رغم این که رهبر کشور افغانستان بحث کشت مواد مخدر و خشخاش را ممنوع اعلام کرده ولی به اعتقاد ما همچنان ذخائر زیادی مواد مخدر در کشور افغانستان وجود دارد که از طریق مرزهای شرقی به ایران منتقل می شود و این موضوع امنیت مرزها، امنیت کشور ما و همچنین امنیت اجتماعی مان را تحت تاثیر قرار می دهد.

وی در پاسخ به این سوال که آیا قرار است دور جدید نشست های امنیتی بین مقامات ایرانی و افغانستانی برگزار شود، گفت: ما پیگیر این هستیم که انشاالله وزیر کشور سفری به افغانستان داشته باشد و قطعا این موضوع زمینه خوبی را برای همکاری های هرچه بیشتر امنیتی وانتظامی بین دو کشور ایجاد می کند.

پورجمشیدیان درباره ساماندهی مهاجران غیرقانونی تصریح کرد: حدود چهار میلیون و ۵۰۰ هزار نفر مهاجر افغانستانی به صورت قانونی در ایران زندگی می کنند و حدود ۲ میلیون نفر غیرقانونی هستند.

وی در پاسخ به این سوال که آیا آماری دارید که در مدت اخیر چه میزان از این مهاجران غیرقانونی از ایران خارج شده اند؟، اظهار داشت: اکنون آماری ندارم، ولی روزانه به صورت مستمر تعداد قابل توجهی استرداد می شوند.

اخبار

حدود ۳۰ درصد افراد دچار کمردرد مزمن هستند

دانشیار دانشگاه علوم پزشکی شهید بهشتی در رشته درد و عضو انجمن مطالعه درد در ایران با اعلام این که حدود ۳۰ درصد افراد دچار کمردرد مزمن می شوند، ادامه داد: بیشترین مراجعه ها به درمانگاه ها با علامت کمردرد است و کمر درد چهارمین عامل بستری در بیمارستان ها محسوب می شود.

به گزارش ایلنا، دکتر مهشید قاسمی درباره دردهای کمری و تعریفی از درد اظهارداشت: درد یک احساس ناخوشایند است که در اثر آسیب بافتی بالقوه ایجاد می شود؛ طبق آمار بهداشت جهانی وانجمن علمی سلامت، ۸۰ درصد افراد یک بار کمر درد را تجربه می کنند که رقم بالایی است.

وی تصریح کرد: طبق آمار در ایران ۲۷ درصد افراد دچار کمردرد مزمن می شوند و کمردرد دومین بار بیماری جامعه را دارد؛ بار بیماری یعنی مشکلی که باعث ناتوانی و کاهش کیفیت زندگی و هزینه بر شدن یک مشکل در سیستم بهداشت و درمان می شود.

این فلوشیپ درد اظهار داشت: کمردردها دو دسته هستند: کمردرد حاد و مزمن. بیشترین کمردردها حاد هستند و دو تا ۶ هفته طول می کشند اما کمردرد مزمن سه ماه یا بیش از آن به طول می انجامد.

قاسمی درباره علل کمردرد گفت: چهارتقسیم بندی برای این علل درنظر داریم؛ کمردردهایی که منشاآنان ساختار ستون فقرات است، کمردردهایی که عضلاتی رادرگیر می کنند که حامی ستون فقرات هستند با عنوان کمردرد عضلانی اسکلتی، کمردرد التهابی، و دردهای ارجاعی که کمر منشا دردآن ها نیست.

وی توضیح داد: کمردرد به واسطه اینکه بهبود پیدا می کند، برای درمان آن اقدامات ساده ای قابل انجام است؛ استراحت نسبی و متناوب برای کنترل دردکمر موثر است اما درد علل مختلف دارد و در این زمینه باید شرح حال بیمار گرفته شود تا علل درد مشخص شود. دانشیار دانشگاه علوم پزشکی شهید پزشکی ادامه داد: استراحت نسبی، استفاده از کمپرس آب سرد و گرم، حرکات اصلاحی و کششی، بهداشت خواب، نشستن وایستادن در کنترل این درد مهم است.

قاسمی درباره گودی کمر و درد کمر بیان کرد: صرفا گودی کمر، علل درد کمر نیست؛ کمر یک قوس طبیعی دارد وقتی این قوس به خوبی حفظ شده باشد دردی وجود ندارد. ایستادن و نشستن طولانی عاملی بر ایجاد کمر درد است. بیش از ۲۰ دقیقه نباید نشست یا ایستاد بلکه باید باتغییر وضع، از اسپاسم های کمری جلوگیری کرد.

وی در پایان با تاکید بر مدیریت درد تصریح کرد: شعار ما "رهایی از درد و ارتقای کیفیت زندگی" است؛ امیدوارم افراد با کنترل درد به مدیریت آن در بدن خود کمک کنند.

ترحیم

یادبود

مرحوم قاسمعلی تارانی

گذشته سالی و رویت ندیدیم
گلی از گلشن رویت نچیدیم
رسیده سالگرد تولی ما
به قدر سال ها محنت کشیدیم

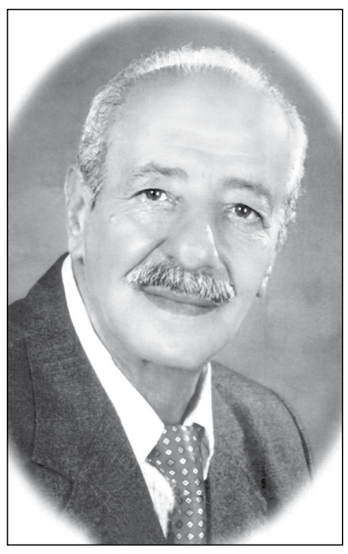

چهار سال از غروب ناباورانه عزیزمان گذشت
دست تقدیر او را از باغ زندگی جدا کرد
و جز مشتی خاک بر ما باقی نگذاشت
از تمامی کسانی که با ما همدردی کردند سپاسگزاریم
هزینه مراسم آن مرحوم صرف امور خیریه و رسیدگی به ایتام خواهد شد.
خواندن فاتحه و دعای خیر شما عزیزان بدرقه راه آن زنده یاد خواهد شد.
از طرف همسر، فرزندان، خواهر و برادران آن مرحوم

بازگشت همه به سوی اوست

سی و پنج سال از شبی که سایه پدر از سرمان رفت، گذشت. پس از آن، آفتابی هم نیامد. همچنان در حسرت آن سایه، با خاطرات او، ایام بدون مروت و صفا را گذراندیم. سالیاد شادروان **خلیل الله مصفا** را گرامی می داریم. یادش بخیر و نیکی، روحش شاد.

بازماندگان شادروانان
انسیه السادات میرفخرایی و خلیل الله مصفا

بازگشت همه به سوی اوست

۱۲ بهمن دومین سال از عروج ملکوتی مادر مهربان و فداکارمان **حاجیه خانم طلعت صابری** را گرامی می داریم. به همین مناسبت مراسمی روز جمعه ۱۴۰۳/۱۱/۱۲ در بهشت زهرا قطعه ۳۶ ردیف ۸۱ از ساعت ۱۱ الی ۱۲/۳۰ برگزار می گردد.
خاندان: صابری ـ طباطبایی

تسلیت

جناب آقای دکتر پرورش
عضو محترم هیئت مدیره شرکت قند لرستان
بدینوسیله هیأت مدیره و کارکنان شرکت قند لرستان
درگذشت برادر همسر گرامی حضرتعالی را تسلیت
عرض نموده و از خداوند متعال آرزوی سلامت و
سعادت بازماندگان را داریم.
هیئت مدیره و کارکنان شرکت قند لرستان

قابل توجه ارائه کنندگان
خدمات مجالس ترحیم و بزرگداشت
برای درج آگهی در صفحه ترحیم و تسلیت
با شماره های زیر تماس بگیرید:
۱۹-۲۲۲۵۸۰۱۴
۲۹۹۹۴۲۴۹ - ۲۹۹۹۴۲۶۱
۲۲۲۲۳۶۹۴

آگهی دعوت مجمع عمومی عادی به طور فوق العاده
شرکت فلاحتی اصفهانی ها ـ اهواز
ثبت ۹۷ (سهامی خاص) شناسه ملی ۱۰۴۲۰۰۲۰۶۱۰

بدینوسیله از کلیه سهامداران و اعضای شرکت فلاحتی اصفهانی ها اهواز (سهامی خاص) دعوت به عمل می آید که در تاریخ ۱۴۰۳/۱۱/۲۳ رأس ساعت ۹ صبح در دفتر شرکت واقع در اهواز ـ امانیه خیابان سقراط غربی پلاک ۹۴ ساختمان کهکشان طبقه دوم کد پستی ۶۱۳۳۸۶۵۱۵۸ جهت تشکیل مجمع عمومی عادی به طور فوق العاده حضور به هم رسانند.
توجه مهم: ۱- کلیه سهامداران و اعضای شرکت می بایست روز قبل از تشکیل جلسه مجمع با در دست داشتن اوراق سهام خود و مدارک شناسایی معتبر و در صورت داشتن نمایندگی به همراه وکالتنامه معتبر علاوه بر موارد مذکور، جهت دریافت برگه ورود به جلسه به دفتر شرکت به نشانی فوق مراجعه کرده و برگه مذکور را دریافت نمایند. ۲- بدیهی است در روز و ساعت تشکیل جلسه مجمع از ورود سهامدارانی که برگه ورود به جلسه دریافت نکرده باشند به محل تشکیل جلسه جلوگیری به عمل می آید.
دستور جلسه:
۱. بررسی صورت های مالی منتهی به سال های ۱۴۰۲ و عندالاقتضاء تصویب ترازنامه، ۲. عزل و عندالاقتضاء انتخاب اعضای هیئت مدیره اعم از ترمیمی و یا غیرآن، ۳. بررسی و تصویب آیین نامه تقسیم و فروش اموال غیرمنقول شرکت، ۴. تعیین حق الزحمه اعضای غیرموظف هیئت مدیره برای سال مالی ۱۴۰۴، ۵. عزل، قبول استعفا و عندالاقتضاء انتخاب بازرس اصلی و علی البدل برای سال مالی ۱۴۰۳ و تعیین دستمزد و حق الزحمه بازرس، ۶. انتخاب روزنامه کثیرالانتشار جهت درج آگهی های شرکت، ۷. سایر موضوعاتی که قابلیت طرح در مجمع عمومی عادی را دارند.
هیئت مدیره

آگهی تغییرات شرکت سهامی خاص صنایع غذایی آتیه پارسیان آسیا به شناسه ملی ۱۴۰۰۶۷۷۸۷۲۰ و شماره ثبت ۵۰۹۶۵۸

به استناد صورتجلسه مجمع عمومی عادی بطور فوق العاده مورخ ۱۴۰۳/۰۹/۲۱ تصمیمات ذیل اتخاذ شد: خانم مارال پورمعمار به شماره ملی ۰۰۶۷۲۹۲۳۳۱ به سمت عضو اصلی هیئت مدیره تا تاریخ ۱۴۰۵/۰۹/۲۰ آقای روزبه مکرمی به شماره ملی ۰۰۷۰۸۸۳۱۵۷ به سمت عضو اصلی هیئت مدیره تا تاریخ ۱۴۰۵/۰۹/۲۰ آقای علیرضا آل بویه سمامی به شماره ملی ۲۵۹۲۹۸۱۹۳۴ به سمت عضو اصلی هیئت مدیره تا تاریخ ۱۴۰۵/۰۹/۲۰ انتخاب گردیدند.
سازمان ثبت اسناد و املاک کشور اداره ثبت شرکت ها و موسسات غیر تجاری تهران (۱۸۶۷۳۶۱)

آگهی تغییرات شرکت سهامی خاص صنایع غذایی آتیه پارسیان آسیا به شناسه ملی ۱۴۰۰۶۷۷۸۷۲۰ و شماره ثبت ۵۰۹۶۵۸

به استناد صورتجلسه هیئت مدیره مورخ ۱۴۰۳/۰۹/۲۱ تصمیمات ذیل اتخاذ شد: آقای علیرضا آل بویه سمامی به شماره ملی ۲۵۹۲۹۸۱۹۳۴ به سمت رئیس هیئت مدیره تا تاریخ ۱۴۰۵/۰۹/۲۰ خانم مارال پورمعمار به شماره ملی ۰۰۶۷۲۹۲۳۳۱ به سمت نایب رئیس هیئت مدیره تا تاریخ ۱۴۰۵/۰۹/۲۰ آقای روزبه مکرمی به شماره ملی ۰۰۷۰۸۸۳۱۵۷ به سمت عضو هیئت مدیره و مدیرعامل تا تاریخ ۱۴۰۵/۰۹/۲۰ انتخاب گردیدند. کلیه اسناد و اوراق تعهدآور از قبیل چک، سفته، عقوداسلامی و قراردادها با امضاء مدیرعامل و یکی از اعضاء هیئت مدیره و در غیاب مدیرعامل با امضاء دو نفر از اعضاء هیئت مدیره و با مهر شرکت معتبر خواهد بود. کلیه اوراق عادی و اداری نیز با امضاء مدیرعامل همراه با مهر شرکت معتبر خواهد بود.
سازمان ثبت اسناد و املاک کشور اداره ثبت شرکت ها و موسسات غیر تجاری تهران (۱۸۶۷۳۶۲)

آگهی پذیره نویسی افزایش سرمایه شرکت البرز دارو (سهامی عام) ثبت شده به شمارهٔ ۴۹ و شناسه ملی ۱۰۸۶۱۴۱۲۶۲۶

به اطلاع می‌رساند به استناد مصوبهٔ مجمع عمومی فوق العاده **شرکت البرز دارو (سهامی عام)** مورخ ۱۴۰۳/۰۸/۲۶، و جلسه هیئت‌مدیره مورخ ۱۴۰۳/۱۱/۰۱ و مجوز شمارهٔ ۰۹۵-۱۲۴۰۹۹۲ / ۰۳۴ مورخ ۱۴۰۳/۰۸/۱۳ سازمان بورس و اوراق بهادار، مقررگردید سرمایهٔ شرکت از طریق صدورسهام جدید از مبلغ ۱۲,۰۰۰,۰۰۰,۰۰۰,۰۰۰ ریال به مبلغ ۱۴,۰۰۰,۰۰۰,۰۰۰,۰۰۰ ریال، منقسم به تعداد سهام ۱۴,۰۰۰,۰۰۰,۰۰۰ سهم ۱,۰۰۰ ریالی به شرح زیر افزایش یابد:
۱- سرمایه فعلی شرکت: ۱۲,۰۰۰,۰۰۰,۰۰۰,۰۰۰ ریال
۲- مبلغ افزایش سرمایه: ۲,۰۰۰,۰۰۰,۰۰۰,۰۰۰ ریال
۳- مبلغ سرمایه پس از افزایش: ۱۴,۰۰۰,۰۰۰,۰۰۰,۰۰۰ ریال
۴- ارزش اسمی هر سهم: ۱,۰۰۰ ریال
۵- تعداد سهام عرضه شده: تعداد سهام قابل پذیره‌نویسی ۲,۰۰۰,۰۰۰,۰۰۰ سهم
۶- نوع سهم: عادی با نام
۷-محل افزایش سرمایه: ۲,۰۰۰,۰۰۰,۰۰۰,۰۰۰۰ ریال از محل مطالبات حال شده سهامداران و آورده نقدی
۸-موضوع افزایش سرمایه: تکمیل پروژه ها و توسعه تاسیسات و اصلاح ساختار مالی
۹- به هر صاحب سهم، در ازای هر ۱۰۰ سهم متعلقه در تاریخ ۱۴۰۳/۱۱/۰۱ تعداد ۱۶ حق‌تقدم خرید سهم جدید تعلق می‌گیرد. بدیهی است تعداد دقیق سهام و حق‌تقدم‌های متعلقه هر سهم در گواهینامهٔ حق‌تقدم محاسبه و به سهامداران اعلام خواهد شد.
۱۰- با عنایت به دستورالعمل بندهای ۱، ۲، ۳ و ۵ ماده ۱۹ قانون تأمین مالی تولید و زیرساخت‌ها مصوب ۱۴۰۳/۰۴/۱۱ هیئت مدیره سازمان بورس و اوراق بهادار و وفق بند ۲ ماده ۷ قانون بازار اوراق بهادار مصوب ۱۳۸۴، در مورد شرکت‌های ثبت شده نزد سازمان بورس و اوراق بهادار ارسال گواهینامه حق تقدم خرید سهام جدید به صورت الکترونیکی و با استفاده از سامانه ارتباطی شرکت سپرده‌گذاری مرکزی اوراق بهادار و تسویهٔ وجوه صورت می‌گیرد. از این رو سهامدارانی که تاکنون در سامانهٔ سجام ثبت نام نکرده‌اند، جهت دریافت گواهی حق‌تقدم و مشارکت در افزایش سرمایه شرکت نسبت به ثبت نام در سامانهٔ سجام اقدام نمایند. سهامداران متقاضی دریافت پستی گواهینامه حق تقدم خرید سهام موظفند حداکثر ظرف پنج روز پس از تاریخ انتشار آگهی، تقاضای مکتوب خود را جهت دریافت پستی گواهینامه به آدرس: تهران، خیابان انقلاب، خیابان استاد نجات الهی، بن بست نیکخواه، پلاک ۲، طبقه ۴، کد پستی ۱۵۹۹۹۱۴۷۳۷ ارسال نموده و هزینه خدمات پستی را بر عهده بگیرند.
۱۱- مهلت استفاده از حق‌تقدم در خرید سهام جدید، ۳۰ روز از تاریخ انتشار این آگهی می‌باشد.
۱۲- سهامداران محترمی که تمایل به استفاده از حق‌تقدم خود دارند و به موجب گواهی حق‌تقدم خرید سهام جدید مندرج در سامانه، فاقد مطالبات بوده و یا مطالبات آنان، بهای سهام جدید را تأمین نمی‌کند، باید ظرف مهلت مقرر با مراجعه به «درگاه یکپارچه ذینفعان بازار سرمایه» به آدرس https://ddn.csdiran.ir، ضمن اعلام موافقت با تبدیل مطالبات به سرمایه در سامانه مذکور، بهای سهام یا مابه‌التفاوت آن را به حساب معرفی شده توسط شرکت سپرده‌گذاری مرکزی واریز نمایند. سپرده‌گذاری مرکزی اوراق بهادار و تسویهٔ وجوه موظف است مبالغ ارزش اسمی حق تقدم‌های دریافتی را مطابق سیستم تسویه بانکی کشور، به حساب زیر واریز نماید:
حساب شمارهٔ ۷۹۵۸۳۲۵۸ به‌نام شرکت البرز دارو (سهامی عام)، نزد بانک رفاه کارگران شعبهٔ شهر صنعتی کد ۲۵۴
سهامدارانی که به موجب گواهینامهٔ حق‌تقدم خرید سهام جدید مندرج در سامانه یاد شده، دارای مطالبات به میزان بهای سهام جدید می‌باشند، باید ظرف مهلت مقرر اعلام موافقت خود را با تبدیل مطالبات به سرمایه در سامانه ارتباطی شرکت سپرده گذاری مرکزی اوراق بهادار و تسویهٔ وجوه اعلام نمایند.
تذکر: عدم اعلام موافقت با تبدیل مطالبات از طریق سامانهٔ یاد شده، به منزله عدم استفاده از حق تقدم است.
۱۳- در صورت عدم تمایل به مشارکت در افزایش سرمایه، سهامداران می‌توانند در مهلت تعیین شده برای پذیره‌نویسی نسبت به واگذاری حق‌تقدم خود از طریق بورس‌اوراق بهادار تهران اقدام نمایند. با توجه به قابلیت معاملهٔ مکرر حق‌تقدم خرید سهام شرکت، خریداران نهایی باید قبل از پایان مهلت پذیره‌نویسی نسبت به واریز بهای سهام جدید به شرح بند ۱۲ اقدام نمایند. بدیهی است در صورت عدم واریز بهای اسمی، سهام جدید به آنها تعلق نخواهد گرفت.
۱۴- حق‌تقدم سهامدارانی که در مهلت مقرر از حق‌تقدم خود استفاده ننموده‌اند و همچنین پاره سهم‌های ایجاد شده، توسط شرکت از طریق بورس‌اوراق بهادار تهران عرضه و مبلغ حاصل از فروش پس از کسر هزینه‌ها و کارمزد متعلقه به حساب بستانکاری سهامداران منظور خواهد شد.
نکات مهم:
- با توجه به زمان برگزاری مجمع عمومی عادی سالیانهٔ شرکت، این افزایش سرمایه تا تاریخ برگزاری مجمع نزد مرجع ثبت شرکت‌ها به ثبت نخواهد رسید.
تذکر: با توجه به عدم ثبت افزایش سرمایهٔ شرکت تا تاریخ برگزاری مجمع عمومی عادی سالیانه به دارندگان حق تقدم سود تعلق نخواهد گرفت.
- مسئولیت صحت و قابلیت اتکای اطلاعات آگهی پذیره نویسی بر عهدهٔ ناشر است.
- ناشر، شرکت تأمین سرمایه، حسابرس، ارزش یابان و مشاوران حقوقی ناشر، مسئول جبران خسارت وارده به سرمایه‌گذارانی هستند که در اثر قصور، تقصیر، تخلف و یا به دلیل ارائهٔ اطلاعات ناقص و خلاف واقع در عرضهٔ اولیه که ناشی از فعل یا ترک فعل آن ها باشد، متضرر گردیده‌اند.
- ثبت اوراق بهادار نزد سازمان بورس و اوراق بهادار، به منظور حصول اطمینان از رعایت مقررات قانونی و مصوبات سازمان بورس و اوراق بهادار و شفافیت اطلاعاتی بوده و به منزلهٔ تأیید مزایا، تضمین سودآوری ویا توصیه و سفارشی درمورد شرکت‌ها یا طرح‌های مرتبط با اوراق بهادار توسط سازمان نمی‌باشد.
- راهنمای کاربری «**درگاه یکپارچه ذینفعان بازار سرمایه**» ازطریق آدرس https://ddn.csdiran در دسترس سهامداران محترم می‌باشد. همچنین سهامداران محترم جهت هرگونه پرسش در رابطه با سامانهٔ یاد شده می‌تواند با پشتیبانی شرکت سپرده گذاری مرکزی اوراق بهادار و تسویه وجوه به شمارهٔ تلفن ۱۵۶۹ تماس حاصل نمایند.
- سایر افرادی که تمایل به خرید حق‌تقدم عرضه شده در بورس اوراق بهادار تهران را دارند جهت کسب اطلاعات بیشتر، می‌توانند به سایت اینترنتی شرکت به آدرس www.alborzdarouco.com مراجعه و یا با شمارهٔ تلفن ۸۸۹۴۵۵۱۲-۸۸۹۳۰۳۹۵ -۰۲۱ دفتر سهام شرکت البرز دارو (سهامی عام) تماس حاصل نمایند.
- گز

Ettelaat Newspaper
اطلاعات
۱۳۰۵
سال نود و نهم
★★★
• صاحب امتیاز: شرکت ایرانچاپ (مؤسسه اطلاعات)
• مدیر مسئول: دکتر سید عباس صالحی
• سردبیر: دکتر علیرضا خانی
• نشانی: تهران، بلوار میرداماد، خیابان مصدق جنوبی ساختمان اطلاعات • کد پستی ۱۵۴۹۹۵۳۱۱۱ (تهران)
• پست تصویری تحریریه: ۲۲۲۵۸۰۲۲ • تلفن: ۲۹۹۹۹
• نمابر آگهی‌ها: ۲۱ و ۲۲۲۵۸۰۱۹
• تلفن پذیرش آگهی‌ها: ۱۸-۲۲۲۵۸۰۱۵
• نشانی اینترنت: ettelaat.com, ettelaatonline.com
• پست الکترونیکی: ettelaat@ettelaat.com
• منشور اخلاقی: www.ettelaat.com/ftp/manshoor.pdf
ettelaatonline ettelaat.com

تقویم اطلاعات

پنجشنبه ۱۱ بهمن ۱۴۰۳، ۲۹ رجب ۱۴۴۶
۳۰ ژانویه ۲۰۲۵، شماره ۲۸۸۷۴

ظهر شرعی	۱۲ و ۱۸ دقیقه
غروب آفتاب	۱۷ و ۳۰ دقیقه
اذان مغرب	۱۷ و ۴۹ دقیقه
نیمه شب شرعی (پایان وقت ادای نماز عشا)	۲۳ و ۳۴ دقیقه
اذان صبح فردا	۵ و ۳۹ دقیقه
طلوع آفتاب فردا	۷ و ۰۵ دقیقه

همراه با رونمایی از کتاب «درس هایی درباره ظهور اسلام»

بزرگداشت عباس زریاب خویی برگزار می‌شود

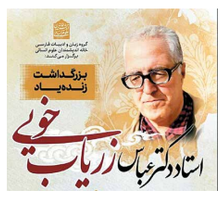

مراسم بزرگداشت عباس زریاب خویی، تاریخ‌پژوه و نویسنده همزمان با سی امین سالروز درگذشت وی روز شنبه ۱۳ بهمن از ساعت ۱۶ در خانه اندیشمندان علوم انسانی برگزار می‌شود.
به گزارش ایسنا، تقی پورنامداریان، علی بهرامیان، مهران اسماعیلی، مرتضی هاشمی پور و بهرام پروین گنابادی سخنرانان این مراسم هستند. همچنین کتاب «درس هایی درباره ظهور اسلام» نوشته عباس زریاب خویی به اهتمام علی بهرامیان رونمایی می‌شود. این کتاب، سلسله سخنرانی های دکتر زریاب در سال های ۱۳۴۹ و ۱۳۵۰ در حسینیه ارشاد است. او پس از آن که دیدگاه‌ای با تحریف تاریخ و با دیدگاه‌های غیرتاریخی سعی دارند تاریخ اسلام را بنویسند و تفسیر کنند، با اصرار اهل فضل و با اتکا به منابع اصیل و دست اول و نیز پژوهش های جدید به زبان های گوناگون این سخنرانی ها را ایراد کرد.

در چهلمین دوره

۲۰ استان میزبان جشنواره موسیقی فجر هستند

چهلمین جشنواره بین المللی موسیقی فجر در تهران با میزبانی ۲۰ استان کشور برگزار می شود و جایزه‌ای با عنوان «صلح و مقاومت» به اجرای آثاری با موضوع جبهه مقاومت می دهد.
به گزارش ایرنا، همزمان با برگزاری این جشنواره از ۲۳ تا ۲۹ بهمن در ۱۰ تالار شهر تهران، ۲۰ استان آذربایجان شرقی، اردبیل، خوزستان، زنجان، استان مرکزی، جنوب کرمان، فارس، لرستان، کرمانشاه، خراسان رضوی، کرمان، خراسان شمالی، گلستان، مازندران، کهگیلویه و بویراحمد، استان البرز، سیستان و بلوچستان، بوشهر، همدان و کردستان نیز برگزارکننده جشنواره موسیقی فجر استانی خواهند بود. چهلمین جشنواره بین المللی موسیقی فجر به دبیری رضا مهدوی، ریاست احمد صدری و مدیریت اجرایی محمدعلی مرآتی به همت معاونت هنری و با همکاری دفتر موسیقی وزارت فرهنگ و ارشاد اسلامی، انجمن موسیقی ایران و بنیاد فرهنگی هنری رودکی برگزار می شود.

در تماشاخانه ملک برگزار شد

نکوداشت گلاب آدینه

تماشاخانه ملک آیین نکوداشتی برای گلاب آدینه نویسنده، کارگردان و بازیگر به بهانه اجرای نمایش «جشنواره الفبا» برگزار کرد.
به گزارش مهر، در این آیین که پس از پایان اجرای این اثر نمایشی انجام شد، از سوی عماد عامری رئیس هیأت مدیره و امیرسپهر تقی‌لو مدیریت تماشاخانه ملک، هدایایی به رسم یادبود به همراه یک قاب عکس از گلاب آدینه در اجرای نمایش «جشنواره الفبا» به وی اهدا شد.
احترام برومند، هنرمند باسابقه کشورمان که به‌عنوان مهمان ویژه این اجرا در سالن حضور پیدا کرده بود، در پایان برگزاری نکوداشت گلاب آدینه با ستایش از این هنرمند به دغدغه‌مند بودن وی در سال های فعالیتش اشاره کرد.

منوچهر شاهسواری، دبیر چهل و سومین جشنواره فیلم فجر:

انتخاب سینماگران ایرانی شایسته تقدیر، آسان نیست

نشست خبری چهل و سومین جشنواره فیلم فجر روز گذشته با حضور منوچهر شاهسواری، دبیر جشنواره و مسعود نجفی، مدیر روابط عمومی جشنواره و اصحاب رسانه در محل برج میلاد برگزار شد.

گزارش فرهنگی

به گزارش خبرنگار اطلاعات، شاهسواری در ابتدای سخنانش با اشاره به تغییراتی که در روند برگزاری جشنواره پیش آمده گفت: مراسم افتتاحیه جشنواره عصر پنجشنبه ۱۱ بهمن در تالار وحدت برگزار می شود و از روز جمعه نیز جشنواره به شکل رسمی آغاز به کار خواهد کرد. امسال از سه هنرمند برجسته سینما در مراسم افتتاحیه تجلیل خواهیم کرد. انتخاب کسانی که در سینمای ایران تقدیر و تکریم می کنیم کار سختی است. سال هاست که این عزیزان از سوی مخاطبانشان تقدیر می شوند. رضا بابک بازیگر، منوچهر والی زاده دوبلور و سیروس الوند کارگردان سینمای ایران سه هنرمندی هستند که ما در این دوره از جشنواره به نمایندگی از مردم آنان را تکریم می کنیم. وی افزود: پوسترهای این بخش ها حاصل کار و تلاش هنرمند جوان حمید اقدسی است که در همه آنها مفهوم مادر وجود دارد؛ زیرا هویت بصری جشنواره با مفهوم مادر در تمامی آثار جاری است. امیدوارم همه شما با استفاده از این منابع تصویری ما را همراهی کنید.
شاهسواری همچنین درباره پذیرش مسئولیت دبیر جشنواره گفت: در این سال ها کسانی این سمت را پذیرفتند تا با مشروعیت و مقبولیت این کار را انجام دهند. من ۱۵ آبان موافقت خودم را به رئیس سازمان سینمایی برای پذیرش این سمت اعلام کردم و دو روز بعد در مسیر شیراز حکم دبیری من رسانه‌ای شد. در نهایت نیز از ۲۴ آبان ماه دوستان من در ستاد مستقر شدند. از نظر من این تغییرات نه به نفع سینمای ایران است و نه به لحاظ مدیریتی درست است.
او ادامه داد: ما در دوران دیگری نسبت به سال های قبل به سر می بریم و این تغییر ماهیت با روش های سابق قابل پاسخ نیست. ما در این دوماه اگر ایده‌ای هم داشتیم نمی توانستیم وارد عمل شویم و آن را اجرایی کنیم؛ زیرا در حوزه فرهنگ به مشورت و دقت نظر نیازمندیم و در این مدت کم امکانپذیر نبود. بنابراین با حداقل تغییرات، دبیری جشنواره را به احترام سینما پذیرفتم.
دبیر چهل و سومین جشنواره فیلم فجر درباره سیمرغ برگزیده آرای مردمی و سازوکار صیانت و حفاظت از آرا اظهار کرد: من شانس این را داشتم که در سال های گذشته و در خانه سینما زمانی که آرای مردمی شمارش می شد حضور داشته باشم. به طور شفاف درباره صیانت از این آرا باید گفت در تمام دورانی که من حضور داشتم هیچکس حتی دبیران جشنواره نیز از این آرا مطلع نبودند. به نظر می آید اهمیت این جایزه برای ماتهیه کنندگان، سرمایه گذاران و سازندگان نهادها اهمیت یافته است.
شاهسواری گفت: حفاظت از رأی مردم در واقع شرافت ذاتی ستاد جشنواره و دوستان برگزارکننده است. در این دوره همه شیوه های فنی، تکنیکی و محافظت از آرا به درستی رعایت شده و یک مرحله‌ای نیست، بلکه در یک فرایند علمی نظام آماری، یکسان سازی صندلی، سانس، سالن نمایش، جغرافیا و... لحاظ می شود.
وی درباره استقبال از جشنواره توسط هنرمندان نیز گفت: مجموعه شرایط اجتماعی، نحوه گفتگوی ستاد با هنرمندان و میل آنها برای کنار هم قرار گرفتن را به این حد و حدود پیش بینی نمی کردیم و شرمنده تک تک کسانی هستیم که مصرانه علاقمند به حضور در جشنواره بودند و این بخت یاری اجتماعی ماست که یک بار دیگر احساس می کنیم باید کنار هم باشیم و فاصله ها را کم کنیم و جلوی التهابات را بگیریم و به امروز و فردای این سرزمین فکر کنیم. حتما همه کسانی که این فضای شوق آمیز را ایجاد کردند درک و احساس و عاطفه شان از این چنین ایده هایی نشأت می گیرد.
دبیر چهل و سومین جشنواره فیلم فجر تصریح کرد: اجرای جشنواره بر عهده دولت است و امسال به سلیقه دیگری به جشنواره نگاه شده است. جشنواره محل جدل های سابق نیست، بلکه محل افق گشایی های آینده است. جدل درباره گذشته بدون آسیب شناسی، بی فایده است و اگر برای امروز و فردا ایده‌ای نداشته باشیم، این جدل ها کمک نمی کند.
او همچنین توضیح داد: در چهل و سومین جشنواره فیلم فجر، نمایش های ویژه برای دانش آموزان در سانس صبح سینمای تهران خواهیم داشت. برای توان خواهان نیز در سینماهای مختلف پیش بینی نمایش آثار داریم. یک بخش دیگر، نمایش فیلم در جزیره بوموسی و در فضای باز است. سالن سینمای بوموسی به کمک مؤسسه سینماشهر و کانون پرورش فکری کودکان و نوجوانان از ۲۷ بهمن ماه وارد چرخه اکران عمومی می شود.
شاهسواری یادآور شد: مراسم افتتاحیه ساعت ۱۸ پنج شنبه در تالار وحدت برگزار خواهد شد که اصلی ترین بخش آن اهدای جوایز بخش تبلیغات و تکریم سه هنرمندی است که از آنها یاد کردیم. همچنین معین شریف، خواننده لبنانی به یاد همه زنان و دخترانی که در این مدت مورد ظلم قرار گرفتند ما را همراهی خواهد کرد.
سید عباس صالحی وزیر فرهنگ و ارشاد اسلامی نیز در مراسم حضور خواهد داشت. در روز اختتامیه، سخنرانی نخواهیم داشت و فقط جوایز اهدا خواهند شد که این نیز ایده وزیر فرهنگ است.
لازم به ذکر است، اعضای هیأت داوران مسابقه سینمای ایران چهل و سومین جشنواره فیلم فجر، کمال تبریزی، رضا درستکار، بهرام رادان، علیرضا رئیسیان، علیرضا زرین دست، عزت‌الله ضرغامی و مستانه مهاجر هستند.

خبر

شنبه در مؤسسه میراث مکتوب برگزار می‌شود

نشست میراث مشترک ایران و چین

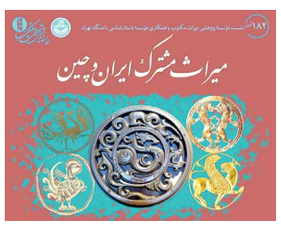

صد و هشتاد و دومین نشست مؤسسه پژوهشی میراث مکتوب با موضوع میراث مشترک ایران و چین و انتقال تجربیات سفر عمادالدین شیخ الحکمایی به چین، روز شنبه ۱۳ بهمن با همکاری مؤسسه باستان شناسی دانشگاه تهران برگزار می شود.
به گزارش مهر، عبدالرسول خیراندیش (عضو هیأت علمی گروه تاریخ دانشگاه شیراز) با موضوع ایران و اسطوره های چین و ماچین، عمادالدین شیخ الحکمایی (پژوهشگر مؤسسه باستان شناسی دانشگاه تهران) با موضوع نویافته هایی از فرهنگ ایرانی در کشور چین (گزارش سفر پژوهشی) و حامد وفایی (عضو هیأت علمی گروه زبان ها و ادبیات خارجی دانشگاه تهران) با موضوع معرفی جایگاه و بررسی انعکاس میراث معنوی پارسی در منابع تاریخی و ادبی چینی در این نشست سخنرانی می کنند. این برنامه شنبه از ساعت ۱۶:۳۰ تا ۱۸:۳۰ در مؤسسه میراث مکتوب برگزار و همزمان به طور زنده در فضای مجازی پخش می شود.

صبح دیروز صورت گرفت

تجمع داوطلبان کنکور ارشد و دکتری مقابل سازمان سنجش

جمعی از داوطلبان کنکور ارشد و دکتری صبح چهارشنبه با حضور در مقابل سازمان سنجش آموزش کشور خواستار تعویق زمان برگزاری آزمون ارشد و دکتری شدند.
به گزارش ایلنا، پیش تر نیز قریب به ۱۱ هزار نفر از داوطلبان با امضای نامه‌ای مجازی که در آن مهم‌ترین دلیل خود را مسأله محرومیت داوطلبان ارشد و دکتری بدون اطلاع قبلی و از دست رفتن بیش از دوماه فرصت مطالعه در جریان اعتراض به این محرومیت بیان کرده بودند، از وزیر علوم و سرپرست سازمان سنجش همین مطالبه را داشته‌اند.

فرهنگستان علوم در فراخوانی اعلام کرد؛

نخبگان در به‌روزرسانی نقشه جامع علمی کشور مشارکت کنند

فرهنگستان علوم با هدف شناسایی و حمایت از ایده های نوآورانه، از تمامی نخبگان، صاحبنظران و دانشگاهیان دعوت کرده است تا در فرآیند به‌روزرسانی نقشه جامع علمی کشور مشارکت کنند.
به گزارش ایرنا این نقشه به عنوان مهم‌ترین سند علم و فناوری ایران، مسیر آینده پیشرفت و شکوفایی علمی و فناورانه کشور را ترسیم می کند.
علاقه‌مندان می توانند با مراجعه به لینک roozamadsazi.landin.ir در این فرآیند، مشارکت علمی داشته و ایده ها و پیشنهادهای خود را ارائه دهند. این اقدام فرهنگستان علوم گامی مهم در جهت هم‌افزایی ظرفیت های علمی کشور و هدایت آن به سوی آینده‌ای پویا و پیشرو در عرصه علم و فناوری است. روزآمدسازی نقشه جامع علمی کشور در حالی مطرح شده است که ۱۳ سال از تصویب آن می گذرد و تاکنون چهار نشست شورای راهبردی روزآمدسازی نقشه جامع علمی کشور، برگزار و دو هدف اساسی مورد توجه قرار گرفته است: اول، نقشه جامع باید کشور را در رقابت جهانی علم و فناوری حفظ کند و اجازه ندهد از این مسیر خارج شود. دوم، در به‌روزرسانی نقشه جامع علمی به مهم‌ترین مشکلات کشور با رویکردی دانشی و علمی پاسخ بدهد و گره‌گشایی کند.

با یادی از بهرام بیضایی، حمید سمندریان و آتیلا پسیانی

گرامیداشت ۵۲ سالگی تئاتر شهر برگزار شد

تولد ۵۲ سالگی تئاتر شهر با حضور تعدادی از هنرمندان عرصه تئاتر در تئاتر شهر برگزار شد.
به گزارش ایلنا، در این میهمانی هنرمندان و مدیران سابق تا جدید تئاتر شهر از جمله اکبر زنجانپور، سعید اسدی، کوروش سلیمانی، رحیم نوروزی، محسن حسینی، صدرالدین زاهد، بهزاد فراهانی، فرهاد آییش، ایرج راد، ایوب آقاخانی، افشین هاشمی، لیلی عاج، جلیل فرجاد، خیرالله تقیانی پور، حجت الاسلام بهداروند، محمد بهرامی، منصور خلج، منیژه محامدی، مریم معترف، محمودرضا رحیمی، علی شمس، خسرو احمدی، مهدی شفیعی، دشت گلی، شهرام کرمی، شهریار لشگرپور، حسام منظور، مجتبی جدی، کهبد تاراج، حسن جودکی، آرش دادگر و... حضور داشتند.
در ابتدا علیرضا سعیدی، مجری این برنامه گفت: تصمیم داشتیم برنامه پر و پیمان تری داشته باشیم اما نه فرصت شد و نه پولش را داشتیم.
حسن جودکی، سرپرست تئاتر شهر نیز گفت: من بیست و هفت سال در این مجموعه شاگردی کردم، امیدوارم به زودی شاهد اتفاقات خوبی باشیم و خوشحالم پس از سال ها دور هم جمع شدیم.
در ادامه محمد فرشته نژاد، آهنگساز در فراغ استاد فریدون شهبازیان، قطعه‌ای از او را که محمد نوری هم خوانده بود، اجرا کرد. سپس علیرضا سعیدی با تقدیر از محمد بهرامی، پیشکسوت روابط عمومی و رسانه از سایر خبرنگاران این عرصه تقدیر کرد.
همچنین منصور خلج، خاطره‌ای از سال ۵۴ و اجرا در این مکان مطرح کرد. بهرام بیضایی، حمید سمندریان، علی رفیعی، پری صابری و آتیلا پسیانی هنرمندانی بودند که یادشان گرامی داشته شد. در پایان نیز اکبر زنجانپور خاطراتی از تأسیس تئاتر شهر برای حضار بیان کرد.
سپس، شمع تولد تئاتر شهر توسط بهزاد فراهانی، ایرج راد و منیژه محامدی خاموش شد تا سال جدید همراه با اتفاقاتی جدید پیش روی این بنای تاریخی، هنری آغاز شود.

رشد ۱۶ هزار نفری جمعیت دانشجوی پژوهشگر در ۳ سال تحصیلی اخیر

رئیس مؤسسه پژوهش و برنامه ریزی آموزش عالی گفت: جمعیت دانشجویان دکتری که بیشتر دانشجوی پژوهشگر هستند، در سه سال تحصیلی گذشته با روند صعودی از ۱۳۷ هزار نفر در دو سال قبل به ۱۵۳ هزار نفر رسیده است.
علی باقر طاهری نیا در گفتگو با ایرنا اظهار کرد: پس از سال ها کاهش جمعیت دانشجویی، در سال تحصیلی ۱۴۰۴-۱۴۰۳ جمعیت دانشجویی از سه میلیون و ۵۰۰ هزار نفر عبور کرد که این جمعیت نسبت به سال تحصیلی قبل (۱۴۰۳-۱۴۰۲) ۶ درصد افزایش و نسبت به سال قبل‌تر (۱۴۰۲-۱۴۰۱) سه درصد رشد داشته است.
وی در این باره توضیح داد: در مقطع کاردانی یعنی تربیت تکنسین شاهد رشد جمعیت بودیم و این توفیقی در تربیت تکنسین مورد نیاز بازار کار است. سهم بیشتری از رشد جمعیت دانشجویی مربوط به مقطع کارشناسی است. اما جمعیت دانشجویی کارشناسی ارشد در سه سال تحصیلی گذشته سیر نزولی داشته و تعداد آنها از ۵۲۶ هزار نفر به ۴۹۲ هزار نفر کاهش یافته است.
طاهری نیا گفت: از نظر تربیت نیروی پژوهشگر و کنشگران عرصه تحقیق و توسعه، جمعیت دانشجویان دکتری در سه سال تحصیلی گذشته روند صعودی خوبی داشته و از ۱۳۷ هزار نفر در دو سال قبل به ۱۵۳ هزار نفر رسیده است.
معاون وزیر علوم تأکید کرد: در مجموع، برخی از زیرنظام ها مثل مؤسسات غیردولتی و غیرانتفاعی با کاهش جمعیت نسبی مواجه هستند ولی دانشگاه های مهارتی از جمله دانشگاه علمی کاربردی و دانشگاه ملی مهارت در مقاطع کاردانی و کارشناسی افزایش جمعیت دانشجویی دارند.

خبر

دیدار وزیر علوم با استاد شاهین فرهت آهنگساز برجسته موسیقی

وزیر علوم، تحقیقات و فناوری با حضور در منزل استاد شاهین فرهت، آهنگساز و استاد بازنشسته موسیقی دانشگاه تهران از زحمات وی قدردانی کرد.
به گزارش مهر، حسین سیمایی صراف در این دیدار ضمن قدردانی از زحمات این استاد بازنشسته موسیقی دانشگاه تهران، درباره آموزش عالی هنر با وی مشورت کرد.
شاهین فَرهَت (۱۳۲۶) آهنگساز، موسیقیدان و مدرس موسیقی ایرانی است. وی به عنوان یکی از آهنگسازان سرشناس موسیقی کلاسیک در ایران، آثار متعددی را بر اساس فرم‌های رایج در موسیقی غرب شامل سمفونی، کنسرتو، سوئیت، کانتات، پرلود، فوگ، پوئم سمفونیک، راپسودی و دیگر شیوه های مرسوم، خلق کرده که غالباً به فضای موسیقی دوران رمانتیک نزدیک است و در عین حال از تأثیر نغمه های موسیقی ایرانی نیز بی بهره نبوده است.
فرهت از سال ۱۳۵۵، در گروه آموزشی موسیقی دانشگاه تهران تدریس می کند. همچنین وی در سال ۱۳۶۱، یک مؤسسه فرهنگی تأسیس کرد که مجموعه آشنایی با موسیقی کلاسیک غرب به نویسندگی خودش، از جمله آثار این مؤسسه است.
وی از سال ۱۳۶۱ تا ۱۳۶۷ به همراه برادرش علی، از طریق این مؤسسه، حدود ۲۰۰ عنوان نوار کاست از آثار موسیقی کلاسیک را تولید، تکثیر و پخش کرد. وی در سال ۱۳۶۷ از دانشگاه تهران مرخصی گرفت و به همراه مادرش به سوئد، محل اقامت برادرش رفت؛ در آن کشور، زبان سوئدی آموخت و به تدریس هارمونی و آهنگسازی پرداخت. فرهت همچنین نخستین موسیقیدان ایرانی است که در سوئد، موسیقی ایرانی تدریس کرده است. وی استاد «آکادمی موسیقی سوئد» در رشته آهنگسازی است.
او در دی ۱۳۹۷، آثار موسیقی خود را به موزه موسیقی ایران اهدا کرد. از شاهین فرهت تاکنون حدود بیست سمفونی ضبط و منتشر شده که بین آثار آهنگسازان ایرانی، بیشترین تعداد را دارد؛ به همین دلیل از او با عنوان «پدر سمفونی ایران» یاد می کنند.

کلیات نحوه تعیین سهم ۴۰ درصدی آموزش های مهارتی تصویب شد

کلیات نحوه محاسبه سهم ۴۰ درصدی آموزش های مهارتی موضوع ردیف ۵ جدول ماده ۹۳ برنامه هفتم پیشرفت در چهارمین جلسه شورای تخصصی آموزش عالی مهارتی، تصویب و مقرر شد نحوه توزیع آن در هر یک از زیرنظام ها در جلسه آتی شورا نهایی شود.
به گزارش ایسنا، دکتر رازینی، معاون آموزشی وزارت علوم در این جلسه با بیان اهمیت آموزش مهارتی در برنامه های هفتم پیشرفت و برنامه های وزارت، بر ارائه گزارشی کامل از این حوزه در شورای عالی برنامه ریزی آموزشی تأکید کرد.
در ادامه جلسه، موضوع مأموریت گرایی زیرنظام آموزش مهارتی موضوع سند آمایش آموزش عالی کشور، مطرح و بررسی شد.
همچنین مقرر شد کارگروهی با حضور نمایندگان دفتر گسترش آموزش عالی، دانشگاه ملی مهارت و دانشگاه جامع علمی کاربردی، برای تهیه سند مأموریت های این زیرنظام در مدت یک ماه اقدام کنند و پس از تصویب در شورا این سند به شورای گسترش آموزش عالی ارسال شود.
در پایان جلسه نیز، برنامه های درسی بازنگری شده تصویب شدند.

امشب از شبکه ۴ سیما

مستندی درباره غلامحسین امیرخانی پخش می‌شود

مستند «آیینه عمر»؛ پرتره‌ای درباره «غلامحسین امیرخانی»، چهره ماندگار هنر خوشنویسی با عنوان «دست و داستان» امشب از شبکه چهار سیما پخش می‌شود.
رضا عباسی، کارگردان این فیلم در این باره گفت: نام امیرخانی با خط نستعلیق گره خورده است. او نه تنها خوشنویسی چیره دست، بلکه اندیشمندی است که درک عمیقی از ریشه های فرهنگی و تاریخی خوشنویسی دارد. وی از شاگردان بنام حسین میرخانی بوده و با احیای شیوه های سنتی و افزودن جنبه های خلاقانه به این هنر، تأثیر چشمگیری بر جریان خوشنویسی معاصر ایران گذاشته است.
وی افزود: امیرخانی به شدت معتقد به حفظ ریشه های فرهنگی خوشنویسی ایران است و همواره بر این نکته تأکید دارد که خوشنویسی صرفاً یک هنر بصری نیست، بلکه نوعی هنر عرفانی و راهی برای نزدیک شدن به معنویت است.
«آیینه عمر» پنجشنبه ها ساعت ۱۹ و تکرار آن جمعه ها ساعت ۱۲ از شبکه چهار سیما پخش می‌شود.

نوبت دوم
شرکت صنایع پتروشیمی خلیج فارس (شرکت پتروشیمی هنگام (سهامی خاص))
Persian Gulf Petrochemical Industries Co. PGPIC

آگهی فراخوان شناسایی پیمانکار مناقصه عمومی یک مرحله ای
عملیات تأمین، نصب و راه اندازی شبکه LAN، تجهیزات و سرویس‌های نرم افزاری سیستم جامع حفاظت الکترونیک مبتنی بر IT شرکت پتروشیمی هنگام

شرکت پتروشیمی هنگام در نظر دارد مناقصه عمومی یک مرحله ای عملیات تأمین، نصب و راه اندازی شبکه LAN، تجهیزات و سرویس‌های نرم افزاری سیستم جامع حفاظت الکترونیک مبتنی بر IT را پس از شناسایی و ارزیابی پیمانکاران به پیمانکار واجد شرایط واگذار نماید. اسناد مناقصه تا پایان وقت اداری روز دوشنبه مورخ ۱۴۰۳/۱۱/۰۸ در تارنمای شرکت پتروشیمی هنگام به آدرس www.hengampc.net در دسترس و قابل دریافت می‌باشد. شرکت هایی که تایید مرکز مدیریت راهبردی افتا ریاست جمهوری و سازمان حراست وزارت نفت را دارا می‌باشند نسبت به ارائه پاکت اقدام نمایند و آخرین مهلت تحویل پاکت تا ساعت ۱۶ بعد ازظهر روز چهارشنبه مورخ ۱۴۰۳/۱۱/۱۷ می‌باشد. متقاضیان در صورت دریافت اسناد از طریق تارنمای فوق، لازم است مراتب آمادگی خود را جهت شرکت در مناقصه بطور کتبی به commission@hengampc.net اعلام نمایند. در غیر این صورت مناقصه گزار مسئولیتی در ارائه اطلاعات بعدی و تغییر احتمالی در شرایط مناقصه و مواعد زمانی به متقاضی نخواهد داشت.
محل تحویل پیشنهادات به مناقصه گزار:
عسلویه، منطقه ویژه پارس جنوبی، فاز ۲ پتروشیمی‌ها، بعد از پتروشیمی‌مروارید، شرکت پتروشیمی‌هنگام، کد پستی: ۷۵۱۱۸۱۱۳۶۰، تلفن: ۰۷۷-۹۱۵۷۰۳۳۰
شناسه ملی: ۱۰۱۰۳۵۰۲۸۰۴
تلفن تماس شرکت: ۰۷۷-۹۱۵۷۰۳۳۰ داخلی (۲۸۰۳-۲۸۰۲)
■ مناقصه گران موظفند تضمین شرکت در مناقصه را مطابق با شرح مندرج در اسناد مناقصه ارائه نمایند.
■ سایر اطلاعات و جزئیات مربوط در اسناد مناقصه درج شده است.
■ ضمناً هزینه آگهی در جراید، بر عهده برنده مناقصه خواهد بود.
روابط عمومی شرکت پتروشیمی هنگام

شرکت پتروشیمی فارابی (سهامی عام)

آگهی مناقصه عمومی (دومرحله ای)
خدمات تامین نیروی انسانی امور ستادی و عملیاتی
به شماره ۳۸-۰۳

شرکت پتروشیمی فارابی در نظر دارد خدمات تامین نیروی انسانی امور ستادی و عملیاتی را از طریق مناقصه عمومی (دومرحله ای) به شرکتهای واجد شرایط و دارنده مجوز های لازم بر اساس شرایط زیر واگذار نماید:
ماده۱) موضوع مناقصه:
عبارتست از خدمات تامین نیروی انسانی امور ستادی و عملیاتی مطابق با اسناد مناقصه و شرح کار.
تبصره: موارد مندرج در اسناد مناقصه تا ۲۵٪ قابل افزایش یا کاهش از سوی مناقصه گزار می باشد.
ماده۲) شرایط پیمانکار:
۱-داشتن شخصیت حقوقی
۲-دارابودن سابقه کار مفید، معتبر و مشابه با موضوع مناقصه و شرح مختصر کار
ماده۳) زمان و نحوه دریافت اسناد: متقاضیان می توانند جهت اطلاع از شرایط مناقصه و دریافت اسناد با مراجعه به درگاه اینترنتی شرکت به نشانی: www.farabico.com اقدام نمایند.
ماده۴) بازدید از محل: جلسه ای جهت بازدید از محل (سایت ویزیت) در ساعت ۱۰ روز سه شنبه مورخ ۱۴۰۳/۱۱/۱۶ در مجتمع به نشانی: ماهشهر منطقه ویژه اقتصادی بندر امام خمینی (ره)، سایت ۵، شرکت پتروشیمی فارابی برگزار می گردد.
ماده۵) مهلت ارسال اسناد: متقاضیان می بایست پاکت های «الف»، «ب» و «ج» را حداکثر تا ساعت ۱۵:۳۰ روز شنبه مورخ ۱۴۰۳/۱۱/۲۰ در قبال دریافت رسید، تحویل اداره حراست دهند. در خصوص محتویات پاکات و نحوه تنظیم آنها در اسناد بصورت مفصل توضیح داده شده است.
تبصره: به تقاضاها و پیشنهاد های مغایر یا غیر منطبق با شرایط مناقصه، ناقص، مبهم، مشروط، مخدوش، فاقد و یا دارای کسری مبلغ چک/وجه التزام یا فاقد شرایط -که تشخیص این موارد با کمیسیون معاملات شرکت مناقصه گزار است- و همچنین به پیشنهادهایی که پس از موعد مقرر تسلیم گردد، ترتیب اثر داده نخواهد شد.
ماده۶) زمان و محل بازگشایی پاکتها: در جلسه کمیسیون معاملات و طبق برنامه زمان بندی دبیر کمیسیون، بدون حق حضور مناقصه گران محترم.
ماده۷) سپرده شرکت در مناقصه: سپرده شرکت در مناقصه معادل ۷,۳۹۰,۰۰۰,۰۰۰ ریال (هفت میلیارد و سیصد و نود میلیون ریال) بصورت ضمانت نامه بانکی با اعتبار سه ماهه و قابل تمدید و بدون قید و شرط صادره از بانکهای دولتی یا خصوصی به جز بانکهای در شرف ادغام و یا چک تضمین شده بانکی در وجه شرکت پتروشیمی فارابی می باشد.
ماده۸) هزینه های جنبی: چاپ آگهی ها و هزینه های جنبی به عهده برنده ی مناقصه می باشد.
ماده۹) ماهیت مناقصه از لحاظ حقوقی: پروسه مناقصه به هیچ عنوان ایجاب محسوب نمی شود و تا قبل از انجام تمامی مراحل ذکر شده در اسناد وآیین نامه معاملات شرکت پتروشیمی فارابی، هیچ تعهدی برای شرکت ایجاد نمی گردد و شرکت در رد و یا قبول هر کدام و یا کلیه پیشنهادات واصله بدون ارائه هیچگونه توضیحی مختار می باشد.
روابط عمومی و امور بین الملل شرکت پتروشیمی فارابی